



ФЕДЕРАЛЬНАЯ СЛУЖБА
ГОСУДАРСТВЕННОЙ СТАТИСТИКИ
Территориальный орган Федеральной службы
государственной статистики по Тверской области
(ТВЕРЬСТАТ)

ВЕХИ ВРЕМЁН (В ЗЕРКАЛЕ СТАТИСТАВЛЮДЕНИЙ)



ТВЕРЬ
2011

**ФЕДЕРАЛЬНАЯ СЛУЖБА
ГОСУДАРСТВЕННОЙ СТАТИСТИКИ**

Территориальный орган Федеральной службы
государственной статистики по Тверской области
(ТВЕРЬСТАТ)



ВЕХИ ВРЕМЁН

(в зеркале статнаблюдений)

**ЮБИЛЕЙНЫЙ
статистический сборник**

© Ни один раздел данного издания не может быть воспроизведен целиком или частично в любой форме или любыми средствами без предварительного письменного разрешения Территориального органа Федеральной службы государственной статистики по Тверской области.

**ТВЕРЬ
2011**

Редактирование сборника провели:

В.Г. Кулаков – руководитель Тверьстата

Н.А. Кушниц – зам. руководителя

Н.Т. Егорова – зам. руководителя

Е.С. Иванова – зам. руководителя

Ответственные за разделы сборника:

Территория и административно-территориальное деление; Население; Социальная сфера; Труд	Н.С. Журавлева	34-75-16
Уровень жизни населения	Т.Н. Малинина	34-46-03
Основные фонды	С.В. Самойлова	35-99-66
Промышленность	Н.Л. Подопригора	34-92-01
Сельское хозяйство	М.Н. Голубева	34-35-92
Инвестиции и строительство;	С.В. Самойлова	35-99-66
Транспорт; Связь; Торговля; Платные услуги населению	Н.В. Джемальдинова	34-23-24
Цены	О.И. Егорова	34-92-10
Финансы	Н.Л. Подопригора	34-92-01

**Ответственный за выпуск,
компьютерную верстку и
подготовку оригинал-макета**

Отдел информации и баз данных	Н.Л. Подопригора	34-92-01
	Г.И. Крючкова	34-92-01

Представленный Вашему вниманию статистический сборник «Вехи времён (в зеркале статнаблюдений)» является вторым, переработанным и дополненным основными статистическими данными изданием выпущенного ранее юбилейного сборника «Статистика и статистики».

Здесь читатель найдет интересные исторические и статистические данные о социально-экономическом развитии Тверской губернии с 1847 года по 2010 год.

Издание предназначено всем, кто любит Тверскую землю и интересуется её историей и экономикой.

В сборнике приняты условные обозначения:

- явление отсутствует;
- ... данных не имеется;
- х сопоставление невозможно;
- 0,0 значение показателя меньше единицы измерения

В отдельных случаях незначительные расхождения итогов от суммы слагаемых объясняются округлением данных.



Стр.

ИСТОРИЯ СОЗДАНИЯ ОРГАНОВ СТАТИСТИКИ

О создании Тверского статистического комитета	5
Выдающиеся личности Тверской статистики	6
Выдержки из статьи В.И. Покровского «О значении и о задачах Статистики»	7
Хронология становления статистики	8
Руководители, возглавлявшие органы статистики области	9
Статистика и статистики сегодня	10



ОСНОВНЫЕ СОЦИАЛЬНО-ЭКОНОМИЧЕСКИЕ ХАРАКТЕРИСТИКИ ТВЕРСКОГО КРАЯ

Территория и административно-территориальное деление	17
Население	18
Социальная сфера	29
Труд	41
Уровень жизни населения	42
Основные фонды	57
Промышленность	64
Сельское хозяйство	97
Инвестиции и строительство	112
Транспорт	135
Связь	140
Торговля	147
Платные услуги населению	164
Цены	169
Финансы	183
Таблица перевода основных русских мер в метрические	194

Организационная структура Территориального органа Федеральной службы государственной статистики по Тверской области имеет глубокие исторические корни и связана с образованием во второй половине тридцатых годов XIX века Тверского губернского комитета статистики.



Точкой отсчета в истории зарождения статистической службы на территории области является дата

26 февраля 1836 года *(по старому стилю),*

когда на заседании у Тверского губернатора графа Толстого было объявлено об открытии

Тверского губернского статистического комитета, первым председателем которого стал сам губернатор, а секретарем и фактическим организатором работ был назначен коллежский ассессор Шавров.

Высочайшим распоряжением предписывалось подобрать на работу в созданный комитет “просвещенных и благонамеренных жителей, которыми будет руководить чувство любви ко всему полезному”.

В протоколе организационного заседания от 1836 года губернатору предписывалось наблюдать за верностью сведений, т.к. “верность сведений есть главное дело в статистике и необходимое условие истинной пользы, особливо для правительства”.

У истоков Тверской статистики стояли выдающиеся личности, уроженцы Тверского края, оставившие глубокий след в истории губернии...



В. И. Покровский. Во время 20-летия общественной деятельности. По рис. г-на Сивина

Покровский Василий Иванович (1838/39-1915), экономист и публицист, один из основателей земской статистики, член-корреспондент Петербургской Академии Наук, почетный член Вольного экономического общества (1902). В мае 1871 приглашен Тверским земством заведовать статистическими работами, с 1876г. - стал работать секретарем губернского статистического комитета.

Разработал программы для обследования населения губернии и крестьянского хозяйства, при его участии впервые была составлена и отпечатана карта губернии, по метрическим книгам приходов губернии обработаны сведения о движении населения. С 1879 года началось издание статистических сборников, а в 1883-1889 годах Покровским проведено сплошное статистическое обследование Тверской губернии и учет землевладения.



Преображенский Василий Алексеевич (1819-1862), краевед. Состоял корреспондентом Тверского губернского статистического комитета, был автором исследований, касавшихся истории, природных ресурсов и статистики Тверского края. Основные работы посвящены экономике Тверской губернии. Статьи Преображенского публиковались в "Памятных книжках Тверской губернии", издаваемых статистическим комитетом, и в других изданиях. Часть его работ осталась в рукописях.



Рубцов Николай Иванович (1825-1895), экономист и публицист, в 1857 году губернатор граф П.Т. Баранов назначил Рубцова секретарем Тверского губернского статистического комитета, не освобождая его и от прежних обязанностей. В 1868-1869 годах участвовал в переписи жителей Твери. Инициатор создания Тверской публичной библиотеки и Тверского музея и главный исполнитель.

Трудно более точно и доходчиво донести до читателя мысль о значении и роли статистики в жизни государства и общества, чем это сделано в статье В. Покровского, блистательного земского статистика, внесшего значительный вклад в становление и развитие государственной и земской статистики в Тверской губернии.

**Выдержки из статьи В.И. Покровского
«О значении и о задачах Статистики»,
которая была помещена в качестве вступления
к Сборнику материалов для статистики Тверской губернии,
составленного по поручению
Тверского губернского земского собрания
выпуск I. 1874г.**

«...Статистика, как сумма полезных сведений о государстве и обществе, существует с самых отдаленных времен...

...Статистические цифры служат лучшим средством проверить правильность и целесообразность мер, принимаемых для общественного благоустройства.

...Необходимость брать в расчет статистические данные при решении всевозможных вопросов государственной и общественной жизни признается ныне более, чем когда-либо. Всякой сколько-нибудь важной законодательной реформе, в цивилизованных странах, предшествует статистическое исследование, которое должно решить: насколько полезна и необходима задуманная реформа, практична ли она, каким образом можно всего удобнее и выгоднее осуществлять ее.

...Не только в эпоху преобразований, но и во времена спокойного, неизменного течения общественной жизни статистика существенно необходима, ибо ее цифры служат лучшим средством решить, идет ли общество по пути прогресса к благосостоянию, или падает и беднеет; с помощью статистики можно узнать, есть ли в стране признаки какой-либо опасности, какого-либо, если можно так выразиться, общественного недуга, предотвратить возможно благовременными мерами.

...Но чтобы статистика имела такое значение, необходимо пользоваться ее данными с крайней осторожностью и беспристрастием, а это весьма трудно, ибо к общественным вопросам человек редко может отнестись так же хладнокровно, как, например, к теоремам математическим, да и решить первые не всегда возможно с такой же точностью, как и последние.

Самое широкое разнообразие мнений существует почти по всем вопросам общественным, и каждое мнение старается найти себе опору в статистических фактах и цифрах...

Словом, не было и нет ни одного спорного вопроса общественной жизни, при решении которого противники не забрасывали бы друг друга статистическими фактами.

Что статистикою каждая политическая партия пользуется, для своих целей, что статистическими данными часто подкрепляют самые несправедливые и нелепые мнения, в этом не виновата статистика, точно так же, как не виновата история, если ее фактами люди иногда пользуются для своих узких и эгоистичных целей».

**ХРОНОЛОГИЯ СЛАНОВАЕНИЯ ГОСУДАРСТВЕННОЙ СТАТИСТИКИ
ТВЕРСКОЙ ОБЛАСТИ**

- 26 февраля 1836г.** Тверской губернский статистический комитет
- 7 марта 1918г.** оценочно-статистический отдел
- 3 сентября 1918г.** губернское статбюро
Созданы уездные статистические отделения:
Бежецкое, Бельское, Весьегонское, Вышневолоцкое,
Зубцовское, Калязинское, Кашинское, Кимрское,
Корчевское, Краснохолмское, Новоторжское,
Осташковское, Ржевское, Старицкое,
Тверское, Торопецкое
- 1 апреля 1923г.** оценочно-статистическое бюро
- ноябрь 1927г.** Тверской губернский статотдел
1927г. на базе статотделений созданы уездные статотделы
- 29 января 1935г.** Калининское областное управление
народнохозяйственного учета
1932г. образована инспектура ЦСУ СССР Калининского района
1936г. инспектура ЦСУ СССР Бежецкого района
- март 1941 года** статистическое управление Калининской области
1941г. инспектура ЦСУ СССР Кушалинского района
1942г. инспектура ЦСУ СССР Медновского района,
инспектура г.Калинина
- 15 декабря 1943г.** объединение статистического управления
Калининской области с уполномоченным
Госплана СССР по Калининской области
- 6 августа 1948г.** статистическое управление Калининской области
1964-1965гг. организация машиносчетных станций
- 15 апреля 1971г.** создание служб Вычислительного центра на базе МСС
1973-1974гг. создание районных (городских) информационно-
вычислительных станций (центров) на базе
рай(гор)инспектур и машиносчетных станций
- 11 декабря 1984г.** создание Калининского областного объединения
статистического управления по информационно-
вычислительному обслуживанию (Калининоблмашинформ)
- 9 сентября 1987г.** Калининское областное управление статистики
- 5 октября 1994г.** Тверской областной комитет государственной
статистики
- 11 августа 2004г.** территориальный орган Федеральной службы
государственной статистики по Тверской области



Руководители Тверской статистики



Председатель - Губернатор, граф Толстой,
производитель дел - коллежский ассессор Шавров-1836г.

...

Председатель - Губернатор, граф Баранов П.Т.,
секретарь - Рубцов Николай Иванович – с 1857г. по 1869г.

...

Председатель - Губернатор, тайный Советник Сомов А.Н.,
секретарь - Покровский Василий Иванович – с 1871г.

...

Председатель - Губернатор,
действительный статский советник Ахлестышев П.Д.,
секретарь комитета – Лукин С.А. 1895г.

...

Председатель - Губернатор, фон-Бюнтинг Н.Г. , помощник
председателя – действующий ст. советник
Плетнев Владимир Алексеевич,
секретарь – Тенета М.Ф. - 1914г.

Милов Григорий Тихонович – 1919г.

...

Беляев Н. – 1923 г.

...

Горохов П.А. – 23.02.1935г. – 1.06.1941г.

Люттик Н.М. – 1.06.1941г. – 22.06.1941г.

Осипов Павел Петрович – январь 1942г. – 30.09.1944г.

Алексеева Анна Алексеевна – 9.10.1944г. – январь 1949г.

Пахомов Иван Ефимович – 24.01.1949г. – 3.08.1956г.

Соснович Александр Иванович – 3.08.1956г. – 4.09.1958г.

Кудрявцев Иван Васильевич – 4.09.1958г. – 1.04.1969г.

Шлыков Иван Алексеевич – 15.04.1969г. – 30.09.1987г.

Титова Людмила Константиновна – с 01.10.1987г. по 14.02.2006г.

Кулаков Виктор Григорьевич - с 14.04.2006г.

Статистика и статистики сегодня

Статистика сегодня, как и 175 лет назад, играет в жизни общества важнейшую роль.

И по сей день очень актуальны слова выдающегося экономиста и публициста В.И. Покровского о значении и задачах статистики:

«...Не только в эпоху преобразований, но и во времена спокойного, неизменного течения общественной жизни статистика существенно необходима, ибо ее цифры служат лучшим средством решить, идет ли общество по пути прогресса к благосостоянию, или падает и беднеет; с помощью статистики можно узнать, есть ли в стране признаки какой-либо опасности, какого-либо, если можно так выразиться, общественного недуга, предотвратить возможно благовременными мерами».

В современных условиях стратегической целью российской государственной статистики является расширение достоверной, оперативной и общедоступной статистической информации о состоянии экономики и социальной сферы и поддержание доверия общества к официальной статистике.

Широкое использование новых методов статистических исследований (анкетирование, опросы, обследования и пр.) наглядно демонстрирует многогранные возможности статистической деятельности и широкий спектр вопросов и проблем, которые можно решить, изучив статистические материалы, отражающие состояние экономики и положение в социальной сфере.

Территориальный орган Федеральной службы государственной статистики по Тверской области продолжает освещать цифрами сегодняшней день области, муниципальных районов и городских округов.

В 2010 году специалистами Тверьстата подготовлено около 60 экономических докладов и 20 аналитических записок, 2,3 тысячи статбюллетеней и 80 сборников, 1300 срочных информационных материалов по актуальным вопросам.

Информационно-статистические материалы вызывают большой интерес и востребованы как у органов власти и управления всех уровней, так и у предприятий (организаций) и отдельных физических лиц.

Одной из важнейших и первоочередных задач государственной статистики является выполнение *Федеральной программы статистических работ*.

В рамках реализации ежегодно утверждаемой Правительством Российской Федерации *Федеральной программы статистических работ* выполняются такие крупномасштабные статистические разработки, как:

- построение национальных счетов в целом по экономике и в разрезе ее видов деятельности и секторов, расчет валового регионального продукта;
- построение балансов основного капитала, трудовых и продовольственных ресурсов, денежных доходов и расходов населения;
- формирование показателей уровня жизни населения на основе обследования бюджетов домашних хозяйств;

- развернутая характеристика состояния рынка труда, проблем занятости населения, анализ демографической ситуации в регионе;
- наблюдение за уровнем цен во всех секторах экономики, характеризующее инфляционные и другие процессы;
- оперативное формирование общеэкономических показателей деятельности организаций всех видов экономической деятельности на основе унифицированных форм статистической отчетности и разработка годовой бухгалтерской отчетности.

Приоритетным направлением в деятельности статистических органов области является проведение общенациональных статистических работ - переписей (сплошного обследования), выполняемых совместно с органами государственной власти и местного самоуправления.

В 2002 году и октябре 2010 года органами статистики проведены Всероссийские переписи населения, в июле 2006 года – сельскохозяйственная перепись.

В 2011 году по итогам работы за 2010 год сплошным статистическим обследованием были охвачены субъекты малого предпринимательства.

На 2012 год намечено проведение федерального статистического наблюдения за затратами на производство и результатами деятельности хозяйствующих субъектов по итогам за 2011 год.

Внимание к статистической службе области со стороны местных органов власти и управления постоянно растет, и это во многом объясняется ее неослабевающим авторитетом.

Тверьстат тесно сотрудничает с администрацией Тверской области, федеральными органами исполнительной власти Тверской области.

В Тверьстате проводится большая работа по информационному обеспечению хода реализации *приоритетных национальных проектов* на территории Тверской области.

Руководители территориального органа статистики являются постоянными членами различных *комитетов, комиссий, коллегий*, принимают самое активное участие в их работе.

Для достижения высокой степени информированности общественности о деятельности статистических органов, пробуждения интереса к статистическим данным в Тверьстате на протяжении многих лет складывается деловое сотрудничество со *средствами массовой информации*.

За 2010 год специалистами Тверьстата размещено на страницах прессы 14 публикаций о социально-экономическом положении Тверской области, областного центра и муниципальных образований, 372 статьи и экономических обзора (включая по переписи населения), 150 пресс-релизов, дано 144 интервью электронным и печатным СМИ.

Стало традиционным проведение пресс-конференций руководства Тверьстата с журналистским корпусом области.

Одним из эффективных способов доведения статистической информации до общественности становится размещение ее в сети *Интернет*. Предложенные вниманию пользователей материалы открыты для свободного доступа и достаточно часто посещаются ими.

В Тверьстате формируются в электронном виде информационные ресурсы, включающие интегрированные, отраслевые и документальные базы данных, использование которых позволяет улучшить представление статистической информации и ее последующее распространение.

В Тверьстате ведутся работы по формированию и ведению Статрегистра хозяйствующих субъектов на основе данных, полученных от регистрирующих (налоговых) органов. В целом по Тверской области на 01.01.2011 года число учтенных в Статрегистре хозяйствующих субъектов всех видов деятельности составило 42,3 тыс. единиц.

База «Индивидуальные предприниматели» на 01.01.2011 года включает 34,9 тыс. единиц.

Выполняя работы по повышению качества информации в Статрегистре, с целью уточнения сведений по юридическим лицам и индивидуальным предпринимателям Тверьстат работает в тесном контакте с органами местного самоуправления, арбитражными судами, лицензирующими органами.

Тверьстат обладает разнообразной, постоянно обновляющейся информацией, освещающей различные аспекты жизни общества, но главная ценность территориального органа статистики – это *коллектив, это добросовестные, образованные, болеющие душой за свое дело люди*.

Сегодня коллектив Тверской статистики насчитывает 384 человека. 78% специалистов Тверьстата имеют высшее профессиональное образование, 22% – среднее профессиональное образование; 16 специалистов имеют второе высшее профессиональное образование.

Возглавляет Территориальный орган Федеральной службы государственной статистики по Тверской области Кулаков Виктор Григорьевич, занимающий должность руководителя с 2006 года и по настоящее время.

Заместителями руководителя являются:

Кушнир Наталья Анисимовна,
Егорова Нина Тимофеевна,
Иванова Елена Сергеевна,
Веретельников Сергей Александрович.

Помощник руководителя – Коршунова Ю.А.

Работу по защите государственной тайны проводит Савельева Л.В.

На 1 июня 2011 года Тверской территориальный орган государственной статистики состоит из *отделов*:

- отдел сводных статистических работ и региональных счетов (нач. Подопригора Н.А.);
- отдел статистики строительства, инвестиций и жилищно-коммунального хозяйства (нач. Самойлова С.В.);
- отдел статистики торговли и услуг (нач. Джемальдинова Н.В.);

- отдел статистики населения, здравоохранения, труда, науки, образования и культуры (нач. Журавлева Н.С.);
- отдел статистики уровня жизни и обследований домашних хозяйств (нач. Малинина Т.Н.);
- отдел статистики цен и финансов (нач. Егорова О.И.);
- отдел ведения Статистического регистра и общероссийских классификаторов (нач. Шестак Н.А.);
- отдел статистики сельского хозяйства и окружающей природной среды (нач. Голубева М.Н.);
- отдел информационных технологий (нач. Преснякова С.А.);
- административный отдел (нач. Козлова Т.О.);
- финансово-экономический и социально-хозяйственный отдел (нач. Белякова Т.С.);
- отдел статистики предприятий (нач. Смирнова Т.В.);
- отдел маркетинга (нач. Усачев Е.М.);
- отдел информации (нач. Амшанникова Е.А.);
- хозяйственный отдел (зав. Гусарова Г.Н.).

В районах области работает 37 подразделений государственной статистики.

Для проведения сплошных обследований (переписи населения, экономической переписи) в Тверьстате работают:

- внештатная служба переписи населения (нач. Горинова В.А.);
- сектор по сплошному федеральному статистическому наблюдению за деятельностью субъектов малого и среднего предпринимательства (нач. Ширикова Л.М.);

В Тверьстате создано молодежное объединение, которое принимает активное участие в общественной жизни территориального органа статистики. Молодежное объединение служит целям содействия молодым специалистам в адаптации к условиям работы в системе государственной статистики, разрабатывает и проводит мероприятия по приобщению их к корпоративной культуре.

Руководство Тверьстата активно поддерживает молодые кадры в реализации их созидательных инициатив.

Не забываем мы и наших ветеранов. Администрация и профком Тверьстата проводят работу с ветеранами, поздравляют их с юбилейными датами и Днем Победы, организуют встречи. Эти мероприятия способствуют преемственности и связи поколений.

Мы преклоняемся перед нашими ветеранами, с уважением относимся к своим сослуживцам и с надеждой смотрим на нашу молодежь.



Незыблемыми остаются традиции Тверских статистиков: это, прежде всего, преданность своему делу, ответственность, высокий профессионализм.

Губернатор Тверской области Д.В. Зеленин дал высокую оценку деятельности областного статистического органа, отметив, что «благодаря кропотливому и ответственному труду статистиков Верхневолжья институт статслужбы не только сохранился как важный государственный орган управления, но и получил дальнейшее развитие в свете проходящих в регионе социально-экономических преобразований».

Высокие заслуги Тверских статистиков, внесших большой вклад в дело развития и совершенствования статистической службы, были неоднократно отмечены в приказах и постановлениях вышестоящей организации – Федеральной службы государственной статистики (Росстата).

Среди работающих сегодня специалистов Тверской областной статистики награждены нагрудным знаком «Отличник статистики»: Голубева М.Н., Джемальдинова Н.В., Егорова Н.Т., Ефимова О.М., Журавлева Н.С., Иванова Е.С., Кулаков В.Г., Кушнир Н.А., Малинина Т.Н., Отраднова Т.Б., Подопригора Н.А., Шахматкина Т.А., Ширикова Л.М.

Труд 28 работников отмечен Почетными грамотами Федеральной службы государственной статистики, 23 специалистам вручены Благодарственные письма Росстата.

**Экскурс
в историю и современность
Тверской области,
характеризующий
основные вехи развития
Тверского края
за последнее столетие
в зеркале статистических
наблюдений
(с учетом границ соответствующих лет)**

ТЕРРИТОРИЯ
И АДМИНИСТРАТИВНО-ТЕРРИТОРИАЛЬНОЕ ДЕЛЕНИЕ

Изменение территории области в границах соответствующих лет, тыс. кв. км

1913 <i>(по бывшей Тверской губернии)</i>	64,6
1921	63,7
1928	63,4
1935	106,0
1945	65,8
1956	66,0
1958	83,1
1960	84,3
с 1967	84,2

Административно-территориальное деление Тверской губернии

в границах соответствующих лет, на начало года

	1909	1917	1920	1923	1925 ¹⁾	1928
Уезды	12	12	9	11	9	8
Волости	245	269	...	184	95	95
Города	...	15	12	...	} 28	...
Поселки городского типа (рабочие поселки)	...	3	8
Число селений	13153	...	13025	...

За годы Советской власти были преобразованы старые формы административного деления губерний. В связи с хозяйственной целесообразностью было принято решение об упразднении уездов и волостей, а также укрупнении районов и сельских Советов

¹⁾ после укрупнения территории по состоянию на 28 мая 1924 года

Дата образования Калининской области – 29 января 1935 года

В 1991 году области было возвращено ее историческое название – Тверская

	1935	1941	1946	1959 ¹⁾	1970 ¹⁾	1979 ¹⁾	1989 ¹⁾	2002 ¹⁾	2005	2010
Города	25	26	16	21	22	22	23	23	23	23
Поселки городского типа (рабочие поселки)	18	20	20	24	25	29	31	32	30	28
Районы	...	69	46	47	33	36	36	36	36	36
Сельские администрации (Советы)	1949	1596	1076	781	641	622	610	614	614	-
Сельские населенные пункты	32204 ²⁾	14352	12104	11514	9960	9509	9518	9532

¹⁾ по данным переписи населения

²⁾ с учетом 12462 населенных пунктов Великолукского округа

На 01.01.2011 в Тверской области 405 муниципальных образований, из них:

- 7 городских округов;
- 36 муниципальных районов;
- 44 городских поселения;
- 318 сельских поселений.

Продолжение

Наименование уездов	В уездах постоянно живущих											
	Не объявивших капиталы гильдии			Купцов объявивших капиталы гильдии								
	Семейс.	Из них		Семейс.	Из них		Семейс.	Из них		Семейс.	Из них	
		муж.	жен.		муж.	жен.		муж.	жен.		муж.	жен.
Тверской	»	»	»	»	»	»	»	»	»	1	2	3
Корчевской	1	1	1	»	»	»	»	»	»	13	51	63
Калязинский	»	»	»	»	»	»	»	»	»	3	14	8
Кашинский	»	»	»	»	»	»	»	»	»	»	»	»
Бежецкий	»	»	»	»	»	»	»	»	»	»	»	»
Весьегонский	»	»	»	»	»	»	»	»	»	»	»	»
Вышневолоцкий	»	»	»	»	»	»	1	3	6	9	48	33
Новоторжский	»	»	»	2	2	4	»	»	»	9	13	16
Осташковский	»	»	»	»	»	»	»	»	»	7	20	21
Ржевский	»	»	»	»	»	»	»	»	»	2	6	8
Зубцовский	»	»	»	»	»	»	»	»	»	1	4	4
Старицкий	»	»	»	»	»	»	»	»	»	»	»	»
ИТОГО	1	1	1	2	2	4	1	3	6	45	158	156

Продолжение

Наименование уездов	В уездах постоянно живущих									
	Мещан		Дворовых людей		К р е с т ь я н					
	муж.	жен.	муж.	жен.	Казенных		Удельных		Помещичьих	
					муж.	жен.	муж.	жен.	муж.	жен.
Тверской	8	10	1,215	1,264	19,424	19,551	179	219	25,724	25,147
Корчевской	79	82	2,355	2,288	17,644	19,763	»	»	23,812	25,980
Калязинский	23	37	1,029	1,052	20,973	22,995	361	391	20,790	21,430
Кашинский	10	5	2,969	1,125	12,925	12,305	933	1,145	36,939	40,001
Бежецкий	»	»	2,310	2,556	33,090	34,596	5,695	6,080	37,554	38,373
Весьегонский	»	»	2,495	1,994	20,385	22,720	6,963	7,898	22,204	22,993
Вышневолоцкий	58	63	1,879	1,199	9,982	10,193	5,383	5,399	31,870	31,988
Новоторжский	60	64	2,537	2,680	9,984	11,852	3,483	4,148	33,962	34,315
Осташковский	39	41	1,249	1,007	11,284	12,805	1,762	1,693	24,529	24,715
Ржевский	19	20	3,229	3,124	3,453	3,224	894	932	36,998	36,642
Зубцовский	19	22	1,687	1,325	13,289	13,274	»	»	23,689	23,675
Старицкий	18	19	1,963	830	21,413	23,502	»	»	29,628	28,375
ИТОГО	333	363	24,917	20,444	193,846	206,780	25,653	27,905	347,699	353,634

Продолжение

Наименование уездов	В уездах постоянно живущих									
	Ямщиков		Вольных хлебопашцев		Монашесствующих		Священнослужителей		Церковнослужителей	
	муж.	жен.	муж.	жен.	муж.	жен.	муж.	жен.	муж.	жен.
Тверской	1,800	1,295	40	56	50	78	110	95	150	160
Корчевской	»	»	584	687	»	»	380	481	350	490
Калязинский	»	»	112	125	»	»	319	347	736	752
Кашинский	»	»	860	935	»	»	398	402	477	480
Бежецкий	»	»	235	296	»	»	575	808	780	797
Весьегонский	»	»	52	59	»	»	403	433	499	653
Вышневолоцкий	1,495	1,517	889	1,077	12	»	134	149	197	250
Новоторжский	2,191	2,364	760	869	9	»	196	194	398	379
Осташковский	»	»	111	117	47	»	158	159	241	296
Ржевский	493	592	11	18	»	»	197	285	289	282
Зубцовский	»	»	363	365	»	»	188	192	197	198
Старицкий	215	275	893	895	»	»	164	169	297	239
ИТОГО	5,402	6,043	4,910	5,499	118	78	3,222	3,714	4,611	4,976

Окончание

Наименование уездов	В уездах постоянно живущих						
	Штатных монастырских служителей		Отставных нижн. чиновников, имеющих прочную оседлость		Солдатских жен	ИТОГО	
	муж.	жен.	муж.	жен.		муж.	жен.
Тверской	76	65	408	533	934	48,537	49,613
Корчевской	»	»	394	486	1,766	45,856	52,303
Калязинский	»	»	465	253	2,540	44,952	50,047
Кашинский	»	»	335	300	1,913	56,079	58,775
Бежецкий	»	»	465	205	801	80,840	84,675
Весьегонский	»	»	412	184	1,463	53,556	58,635
Вышневолоцкий	»	»	333	113	464	52,816	52,870
Новоторжский	»	»	340	176	939	54,156	58,245
Осташковский	6	4	256	129	364	40,586	42,053
Ржевский	»	»	309	181	756	46,323	46,457
Зубцовский	»	»	197	185	626	39,807	40,011
Старицкий	»	»	708	577	1,436	55,513	56,537
ИТОГО	82	69	4,622	3,322	14,002	619,021	650,221

Итого в уездах постоянно живущих обоого пола 1,269,242

1) Памятная книга по отчету за 1849 год

**О ЧИСЛЕ РОДИВШИХСЯ, УМЕРШИХ, БРАКОМ СОЧЕТАВШИХСЯ,
ПОДКИДЫШЕЙ И НЕЗАКОННОРОЖДЕННЫХ В ГОРОДАХ В 1849 году¹⁾**

Наименование городов	Число				Разность между числом родившихся и умерших		Число браков	Подкидышей		Незаконно-рожденных	
	Родившихся		Умерших								
	муж.	жен.	муж.	жен.	муж.	жен.		муж.	жен.	муж.	жен.
Тверь.	533	521	520	471	13	50	181	73	79	33	32
Корчева.	31	46	29	30	2	16	18	»	»	4	6
Калязин.	229	221	150	133	79	88	100	9	14	1	2
Кашин	152	143	101	92	51	51	66	16	14	3	8
Бежецк	85	102	97	102	-12	»	26	27	24	4	5
Весьегонск	75	80	69	45	6	35	23	10	5	2	4
Волочок.	217	217	185	168	32	49	89	16	7	17	7
Торжок	224	222	204	237	20	-15	102	3	1	2	5
Осташков	203	207	140	153	63	54	75	»	1	26	42
Ржев	304	279	233	232	71	47	116	25	20	8	10
Зубцов.	51	62	37	38	14	24	20	2	1	»	3
Старица.	80	81	80	60	»	21	35	1	1	»	1
Красный Холм (зашт.г.)	37	36	30	41	7	-5	9	»	»	1	»
Погорелое Городище (посад)	26	31	29	24	-3	7	8	»	»	»	»
ИТОГО	2,247	2,248	1,904	1,826	343	422	868	182	167	106	121

¹⁾ Памятная книга по отчету за 1849 год

Сведения о населении, его численности, составе и размещении, закономерностях его изменения имеют первостепенное значение для государства. Эти сведения можно получить в результате переписей населения. Таким образом, переписи были и, в обозримом будущем, останутся уникальным и незаменимым источником разносторонних характеристик населения.

Более века отделяет нас от первой Всеобщей переписи населения современного типа, которая состоялась в 1897 году. За это время происходили глобальные изменения в политической, экономической жизни страны, страну захлестывали войны, однако, несмотря на это, переписи в стране проводились.



Особая заслуга в подготовке и проведении первой Всеобщей переписи населения принадлежит знаменитому русскому географу и статистику П.П.Семенову-Тян-Шанскому. Проект Всероссийской переписи обсуждался по инициативе Семенова-Тян-Шанского на первом Всероссийском съезде статистиков, затем на восьмой сессии Международного статистического конгресса. В 1895 году окончательный проект переписи был утвержден Николаем II. Перепись проводилась по состоянию на «раннее утро» 9 февраля 1897 года.



Наряду с оплачиваемыми счетчиками привлекались бесплатные, специально для которых была введена медаль «За труды по первой Всероссийской переписи населения 1897г.».

Единицей наблюдения было хозяйство, на которое составлялся переписной лист, содержащий 14 пунктов.

Следующая перепись намечалась на 1915 год, однако она так и не состоялась из-за начавшейся войны.

В 1917 году были проведены сельскохозяйственная и городская переписи, которые не позволили получить полных сведений о населении.

При переписи населения 1920 года, проходившей в трудных условиях гражданской войны, были получены сведения примерно о трех четвертях жителей страны.

Первая Всесоюзная перепись населения состоялась 17 декабря 1926 года. Она была подготовлена опытными специалистами-статистиками, вышедшими из земской статистики. Данная перепись до сих пор остается образцовой в истории отечественной статистики, как по методологии, так и по представлению результатов.

Вторая Всесоюзная перепись населения была проведена в январе 1937 года. Проект ее был подготовлен статистиками-профессионалами и перепись прошла успешно. Однако результаты ее оказались значительно меньше публиковавшихся перед этим оценок населения, что дало повод объявить перепись дефектной и подвергнуть репрессиям не только ее руководителей, но и многих статистиков по всей стране.

Была назначена новая перепись населения, которая была проведена в 1939 году по состоянию на 17 января. Впервые учитывалось не только наличное население, но и постоянное. Счетчики проводили предварительный обход переписных участков. Опасения по поводу возможного недоучета населения, что будто бы было допущено при переписи населения 1937 года, побудили усилить контроль полноты учета населения. После окончания переписи населения в течение 10 дней проводился сплошной контрольный обход. Впервые в истории отечественной переписи был введен контрольный бланк. Он заполнялся на всех временно находящихся в данном помещении, но постоянно проживающих в другой местности. Кроме того, всем переписанным в качестве временно проживающих или собирающихся уехать, выдавали справки о прохождении переписи. Эти контрольные мероприятия сохранились и в последующих переписях.

Следующая перепись населения СССР состоялась только спустя 20 лет в 1959 году (по состоянию на 15 января). Причиной этого стала Великая Отечественная война и нежелание властей раскрывать ее сокрушительные последствия. Перепись 1959 года открывает страницу послевоенной эпохи. Она близка по принципам организации к переписи населения 1939 года, однако имела и свои особенности. Был установлен единый срок проведения переписи населения в городских поселениях и сельской местности – 8 дней, ставший традиционным для всех последующих переписей населения.

С тех пор переписи становятся регулярными. Очередная перепись прошла в 1970 году (по состоянию на 15 января). Впервые в отечественной практике при сборе сведений был применен выборочный метод. Применялось два вида переписных листов. Первый содержал 11 признаков и заполнялся в трех из каждых четырех жилых помещениях. Второй содержал, кроме того, еще семь вопросов и заполнялся в каждом четвертом жилом помещении.

При переписи населения 1979 года была применена новая форма переписного листа, который одновременно являлся и техническим носителем первичной информации для ввода ее в ЭВМ.

Перепись населения 1989 года была проведена по состоянию на 12 января. В отличие от предыдущих переписей населения первичная информация вводилась в ЭВМ с применением нового читаемого устройства “Бланк”, позволяющего кодировать ответы населения на вопросы переписного листа не только графическими метками, но и машиночитаемыми знаками. Программа переписи содержала 25 признаков. По сравнению с предыдущей переписью населения были включены новые вопросы о жилищных условиях, месте рождения, изменена формулировка некоторых вопросов.

Очередная перепись населения должна была пройти в 1999г., но в связи со сложным финансово-экономическим положением была перенесена на октябрь 2002 года.

Первая Всероссийская перепись населения была проведена с 9-16 октября 2002 года. Впервые в истории отечественных переписей прошедшая перепись осуществлена на основе Федерального закона «О Всероссийской переписи населения» от 25 января 2002 года. Она была подготовлена с учетом отечественного и зарубежного опыта, широкого научного обсуждения, рекомендаций ООН и других международных организаций.

В отличие от прежних переписей, когда счету подлежало и наличное и постоянное население, переписью 2002 года учитывалось только постоянное население, как принято в большинстве стран мира.

Отдельно по сокращенной программе учитывались лица, временно находящиеся на территории России, но постоянно проживающие за границей. Учет этой категории населения позволил оценить общую численность людей на дату переписи на территории страны, региона, населенного пункта, а также оценить объемы нелегальной миграции.

В отличие от предыдущих переписей, когда для ввода переписной документации использовались оптические читающие устройства класса «бланк» при переписи 2002 года применялось сканирующее устройство, которое дало возможность записать не только информацию, но и получить изображение переписного листа.

Впервые за всю историю переписей по решению Госкомстата России должны были быть изготовлены схематические планы на сельские населенные пункты с численностью населения от 500 до 3000 человек. Подготовка руководства для регистратора по изготовлению картографического материала была поручена Тверскому областному комитету статистики. Специалисты отдела переписи населения, демографической статистики и статистики труда успешно справились с поставленной задачей. Разработанная Тверьстатом для регистратора инструкция по составлению схематических планов и списков домов в сельских населенных пунктах с числом жителей 500 человек и более вошла в Руководство по составлению списков домов и списков сельских населенных пунктов, утвержденное Постановлением Госкомстата России № 40 от 7.06.2001г.

Так, впервые в разработке методологии по переписи населения в соавторстве с Госкомстатом России принимал участие его территориальный орган - комитет статистики, что для нас было очень почетно и очень ответственно.

Органами статистики проведена огромная и сложная работа общенационального значения – Всероссийская перепись населения 2002 года.



Результаты выполнения переписи населения заслужили положительной оценки Правительства Российской Федерации. Была учреждена медаль «За заслуги в проведении Всероссийской переписи населения». Госкомстатом России утвержден нагрудный знак «За активное участие во Всероссийской переписи населения 2002 года».



191 сотрудник Тверьстата (примерно половина всего коллектива) были награждены правительственными медалями. Впервые после Всеобщей переписи 1897 года так высоко и заслуженно был оценен труд статистиков.

Спустя 8 лет, в октябре 2010 года состоялась очередная перепись населения, уже вторая по счету, прошедшая в новых социально-экономических и политических условиях.

Всероссийская перепись населения 2010 года находилась под угрозой срыва из-за экономического кризиса, но первостепенные задачи, стоявшие перед ней, сделали ее проведение одним из приоритетных государственных мероприятий. Перепись прошла с 14 по 25 октября 2010 года.

Методологически она в целом сохранила преемственность с переписью 2002 года, что дало возможности сравнивать их данные и увидеть динамику развития общества в целом и отдельных социальных процессов. В программу переписи по сравнению с 2002 годом были внесены изменения в блоки вопросов об образовании, источниках средств к существованию, миграции, рождаемости, занятости.

Возрожденная в 2002 году традиция вручения знаков отличия лицам, принявшим активное участие в подготовке, проведении переписи и подведении её итогов, нашла свое продолжение и в 2010 году.

Федеральная служба государственной статистики учредила ведомственную медаль «За заслуги в проведении Всероссийской переписи населения 2010 года» и Почетный диплом.



Роль каждой переписи населения заключается в том, чтобы получить портрет страны в определенный исторический момент. Осуществляя сбор сведений о жителях, переписи являются теми контрольными точками, которые позволяют определить направления дальнейшего развития в демографической, экономической, социальной сферах жизни общества.

ЧИСЛЕННОСТЬ НАСЕЛЕНИЯ

на начало года, тыс. человек

	Все население	В том числе		В % ко всему населению	
		городское	сельское	городское	сельское
1907	2272,1	168,0	2104,1	7,4	92,6
1909	2296,8	168,7	2128,1	7,3	92,7
1917	1908,2	245,8	1662,4	12,9	87,1
1920	2058,5	178,9	1879,6	8,7	91,3
1922	1850,6	172,4	1678,2	9,3	90,7
1925	2181,0	236,5	1944,5	10,8	89,2
1926 <i>(по переписи на 17 декабря)</i>	2666,6	324,6	2342,0	12,2	87,8
1939 <i>(по переписи на 17 января)</i>	2487,2	608,7	1878,5	24,5	75,5
1950	1903,1	606,5	1296,6	31,9	68,1
1959 <i>(по переписи на 15 января)</i>	1805,0	786,2	1018,8	43,6	56,4
1970 <i>(по переписи на 15 января)</i>	1718,8	973,1	745,7	56,6	43,4
1979 <i>(по переписи на 17 января)</i>	1659,1	1098,7	560,4	66,2	33,8
1989 <i>(по переписи на 12 января)</i>	1663,1	1182,8	480,3	71,1	28,9
2002 <i>(по переписи на 9 октября)</i>	1471,5	1075,8	395,7	73,1	26,9
2005	1425,6	1048,2	377,4	73,5	26,5
2010 ¹⁾ <i>(по переписи на 14 октября)</i>	1353,5	1011,6	341,9	74,7	25,3
2011 ²⁾	1350,2	1010,2	340,0	74,8	25,2

¹⁾ предварительные итоги

²⁾ с учетом предварительных итогов Всероссийской переписи населения 2010 года

ЧИСЛЕННОСТЬ НАСЕЛЕНИЯ ПО ГОРОДАМ ТВЕРСКОЙ ОБЛАСТИ
(по данным переписей населения)

тыс. человек

	1897	1917 ¹⁾	1926	1939	1959	1970	1979	1989	2002	2010
г. Тверь	53,5	101,1	108,4	216,1	261,0	344,8	411,2	445,7	408,9	403,7
г. Андреаполь					8,4	8,8	9,1	9,6	9,3	8,3
г. Бежецк	9,1	10,9	12,8	17,5	26,9	30,0	30,7	30,2	28,6	24,5
г. Белый	7,0	7,1	6,9	8,3	4,1	4,6	5,1	5,4	4,4	3,8
г. Бологое	-	-	-	17,3	30,3	33,5	30,6	33,5	26,6	23,5
г. Весьегонск	3,5	3,6	4,0	5,9	6,8	8,3	8,8	9,5	8,7	7,3
г. Вышний Волочек	16,6	24,8	32,0	63,6	66,4	73,0	71,4	64,9	56,4	52,3
г. Западная Двина	-	-	2,0	7,5	9,0	10,0	10,2	11,1	10,2	9,4
г. Зубцов	3,0	3,3	3,7	4,7	4,5	4,6	6,3	7,6	7,4	6,9
г. Калязин	5,5	5,5	5,0	10,3	11,1	11,4	13,8	15,4	14,8	13,9
г. Кашин	7,5	9,3	7,8	12,4	16,2	17,8	19,4	20,9	17,3	16,2
г. Кимры	-	-	18,5	35,2	41,2	53,3	58,7	61,0	53,7	49,6
г. Конаково	-	-	5,8	11,9	13,7	29,6	37,1	42,4	42,3	41,3
г. Красный Холм	2,5	5,0	4,7	6,8	6,9	7,3	7,4	7,8	6,4	5,6
г. Кувшиново	-	-	4,1	7,9	13,0	13,2	13,5	12,6	11,3	10,0
г. Лихославль	-	-	3,0	7,7	9,5	12,0	12,9	13,7	12,5	12,3
г. Нелидово	-	-	1,4	4,1	26,5	28,5	28,8	29,7	26,2	22,9
г. Осташков	10,4	12,5	12,9	19,0	19,5	23,8	25,0	26,6	20,7	18,1
г. Ржев	21,3	33,6	32,8	54,1	49,0	60,5	69,2	68,8	63,7	62,0
г. Старица	5,4	4,5	3,9	4,5	4,9	6,5	8,0	9,3	9,1	8,6
г. Торжок	12,7	12,8	14,4	29,3	34,9	46,4	47,9	50,1	49,0	47,7
г. Торопец	7,4	13,5	10,7	12,9	15,1	16,6	16,7	17,6	14,6	13,0
г. Удомля	-	-	-	-	-	4,6	11,6	31,3	32,0	31,0

¹⁾ на начало года, текущий учет населения

ЕСТЕСТВЕННОЕ ДВИЖЕНИЕ НАСЕЛЕНИЯ ОБЛАСТИ

тыс. человек

	Число родившихся	Число умерших	Естественный прирост (убыль)
1897	81,7	58,4	23,3
1907	100,4	62,3	38,1
1914	98,3	61,6	36,7
1915	78,6	60,2	18,4
1916	61,8	55,1	6,6
1917	54,0	54,4	-0,4
1919	65,8	78,9	-13,1
1920	73,9	75,5	-1,5
1922	74,0	41,2	32,8
1927	86,5	44,8	41,6
1940	58,3	50,4	7,9
1945	21,8	26,3	- 4,5
1950	41,8	20,8	21,0
1955	36,8	18,3	18,6
1960	31,1	16,9	14,2
1965	20,6	18,0	2,6
1970	18,8	20,5	-1,7
1975	20,2	21,9	-1,7
1980	20,8	24,7	-3,9
1985	22,1	25,6	-3,6
1990	19,2	24,8	-5,6
1995	12,4	32,1	-19,7
2000	11,5	33,1	-21,6
2005	13,1	32,8	-19,7
2010	14,9	27,3	-12,4

СОЦИАЛЬНАЯ СФЕРА

ЧИСЛО ГИМНАЗИЙ, ПАНСИОНОВ, УЧИЛИЩ, БОЛЬНИЦ В ГОРОДАХ В 1849 ГОДУ¹⁾

Наименование городов	Гимназий		Пансионов				Училищ			
	число их	учащихся	число их		учащихся		духовных		гражданских	
			муж.	жен.	муж.	жен.	число их	учащихся	число их	учащихся
<i>ПРЕЖНЕЙ ПОСТРОЙКИ</i>										
Тверь.	1	190	1	1	48	21	3	1,248	5	324
Корчева.	»	»	»	»	»	»	»	»	2	51
Калязин.	»	»	»	»	»	»	»	»	3	125
Кашин	»	»	»	»	»	»	2	286	3	105
Бежецк	»	»	»	»	»	»	2	248	2	64
Весьегонск	»	»	»	»	»	»	»	»	1	106
Волочок.	»	»	»	1	»	15	2	157	3	221
Торжок	»	»	»	»	»	»	2	195	2	161
Осташков	»	»	»	»	»	»	2	118	3	234
Ржев	»	»	»	»	»	»	2	204	3	259
Зубцов.	»	»	»	»	»	»	»	»	1	61
Старица	»	»	»	»	»	»	2	185	2	143
Красный Холм (запг.город)	»	»	»	»	»	»	2	189	1	55
Погорелое Городище (посад)	»	»	»	»	»	»	»	»	»	»
ИТОГО	1	190	1	2	48	36	19	2,830	31	1,909
<i>В 1849 ГОДУ В НОВЬ ОТКРЫТО</i>										
Тверь.	»	»	»	»	»	»	»	»	»	»
Корчева.	»	»	»	»	»	»	»	»	»	»
Калязин.	»	»	»	»	»	»	»	»	»	»
Кашин	»	»	»	»	»	»	»	»	»	»
Бежецк	»	»	»	»	»	»	»	»	»	»
Весьегонск	»	»	»	»	»	»	»	»	»	»
Волочок.	»	»	»	»	»	»	»	»	»	»
Торжок	»	»	»	»	»	»	»	»	»	»
Осташков	»	»	»	»	»	»	»	»	»	»
Ржев	»	»	»	»	»	»	»	»	»	»
Зубцов.	»	»	»	»	»	»	»	»	»	»
Старица	»	»	»	»	»	»	»	»	»	»
Красный Холм (запг.город)	»	»	»	»	»	»	»	»	»	»
Погорелое Городище (посад)	»	»	»	»	»	»	»	»	»	»
ИТОГО	»	»	»	»	»	»	»	»	»	»
ВСЕГО	1	190	1	2	48	36	19	2,830	31	1,909

Примеч. В г.Осташков находится одно частное женское училище, содержимое тамошним обществом, в нем учащихся 176, и частная школа при фабрике купца Савина, в ней учащихся 46, в г.Кашин частное женское училище - учащихся 8, в Вышневолоцком уезде находятся два приходских училища, принадлежащая Министерству Народного Просвещения - в них учащихся 39.

Окончание

Наименование городов	Б о л ь н и ц											
	Приказа Общественного Призрения			Городских			Частных			Военных госпиталей		
	число их	в них		число их	в них		число их	в них		число их	в них	
		муж.	жен.		муж.	жен.		муж.	жен.		муж.	жен.
	<i>ПРЕЖНЕЙ ПОСТРОЙКИ</i>											
Тверь.	2	1,319	244	»	»	»	»	»	»	1	29	»
Корчева.	»	»	»	1	48	3	»	»	»	»	»	»
Калязин.	»	»	»	1	70	»	»	»	»	»	»	»
Кашин	»	»	»	1	89	12	»	»	»	»	»	»
Бежецк	»	»	»	1	185	7	»	»	»	»	»	»
Весьегонск	»	»	»	1	67	6	»	»	»	»	»	»
Волочок.	»	»	»	1	184	28	»	»	»	1	181	»
Торжок	»	»	»	1	151	48	»	»	»	»	»	»
Осташков	»	»	»	1	166	11	»	»	»	»	»	»
Ржев	»	»	»	1	276	40	»	»	»	»	»	»
Зубцов.	»	»	»	1	79	14	»	90	73	»	»	»
Старица	»	»	»	1	82	»	1	»	»	1	314	»
Красный Холм (запг.город)	»	»	»	»	»	»	»	»	»	»	»	»
Погорелое Городище (посад)	»	»	»	»	»	»	»	»	»	»	»	»
ИТОГО	2	1,319	244	11	1,397	169	1	90	73	3	524	»
	<i>В 1849 Г О Д У В Н О В Ь О Т К Р Ы Т О</i>											
Тверь.	»	»	»	»	»	»	»	»	»	»	»	»
Корчева.	»	»	»	»	»	»	»	»	»	»	»	»
Калязин.	»	»	»	»	»	»	»	»	»	»	»	»
Кашин	»	»	»	»	»	»	»	»	»	»	»	»
Бежецк	»	»	»	»	»	»	»	»	»	»	»	»
Весьегонск	»	»	»	»	»	»	»	»	»	»	»	»
Волочок.	»	»	»	»	»	»	»	»	»	»	»	»
Торжок	»	»	»	»	»	»	»	»	»	»	»	»
Осташков	»	»	»	»	»	»	»	»	»	»	»	»
Ржев	»	»	»	»	»	»	»	»	»	»	»	»
Зубцов.	»	»	»	»	»	»	»	»	»	»	»	»
Старица	»	»	»	»	»	»	»	»	»	»	»	»
Красный Холм (запг.город)	»	»	»	»	»	»	»	»	»	»	»	»
Погорелое Городище (посад)	»	»	»	»	»	»	»	»	»	»	»	»
ИТОГО	»	»	»	»	»	»	»	»	»	»	»	»
ВСЕГО	2	1,319	244	11	1,397	169	1	90	73	3	524	»

1) Из Памятной книги по отчету за 1849 год

ЧИСЛО УЧИЛИЩ, БОЛЬНИЦ В УЕЗДАХ В 1849 ГОДУ¹⁾

Наименование уездов	У ч и л и щ						Б о л ь н и ц		
	Казенных		Удельных		Помещичьих		Помещичьих		
	число их	уча-щихся	число их	уча-щихся	число их	уча-щихся	число их	В НИХ	
								муж.	жен.
	<i>ПРЕЖНЕЙ ПОСТРОЙКИ</i>								
Тверской	5	196	»	»	2	70	1	13	17
Корчевской	4	153	»	»	»	»	»	»	»
Калязинский	4	104	»	»	»	»	»	»	»
Кашинский	4	160	1	40	1	34	2	4	5
Бежецкий	9	350	1	32	»	»	»	»	»
Весьегонский	4	126	2	44	3	89	3	10	3
Вышневолоцкий	4	280	2	49	2	75	»	»	»
Новоторжский	2	107	1	27	»	»	2	12	7
Осташковский	3	108	»	»	»	»	»	»	»
Ржевский	2	35	1	26	»	»	»	»	»
Зубцовский	5	190	»	»	»	»	»	»	»
Старицкий	5	145	»	»	»	»	1	325	223
ИТОГО	51	1854	8	218	8	268	9	364	255
	<i>В 1849 ГОДУ В НОВЬ ОТКРЫТО</i>								
Тверской	»	»	»	»	»	»	»	»	»
Корчевской	»	»	»	»	»	»	»	»	»
Калязинский	»	»	»	»	»	»	»	»	»
Кашинский	»	»	»	»	»	»	»	»	»
Бежецкий	»	»	»	»	»	»	»	»	»
Весьегонский	»	»	»	»	»	»	»	»	»
Вышневолоцкий	»	»	»	»	»	»	»	»	»
Новоторжский	»	»	»	»	»	»	»	»	»
Осташковский	»	»	»	»	»	»	»	»	»
Ржевский	»	»	»	»	»	»	»	»	»
Зубцовский	»	»	»	»	»	»	»	»	»
Старицкий	»	»	»	»	»	»	»	»	»
ИТОГО	»	»	»	»	»	»	»	»	»
ВСЕГО	51	1854	8	218	8	268	9	364	255

¹⁾ Из Памятной книги по отчету за 1849 год

УЧЕБНЫЕ ЗАВЕДЕНИЯ В ГОРОДАХ ТВЕРСКОЙ ГУБЕРНИИ В 1904 ГОДУ

	Учебные заведения, <i>единиц</i>			Всего учите- лей, <i>человек</i>	Всего уча- щихся, <i>человек</i>	Воскресные и субботные школы, вечерние курсы		
	всего	в том числе				всего, <i>единиц</i>	в них уча- щихся, <i>человек</i>	
		муж- ских	жен- ских					смешан- ных
Тверь	33	9	4	20	317	7360	-	-
Бежецк	9	2	2	5	50	1357	-	-
Весьегонск	4	2	1	1	...	580	-	-
Вышний Волочек	11	7	3	1	30	683	1	186
Зубцов	7	1	1	5	17	465	-	-
Калязин	10	5	4	1	...	669	-	-
Кашин	7	5	2	-	46	890	-	-
Корчева	4	20	383	-	-
Осташков	10	6	4	-	52	956	-	-
Ржев	13	82	1716	-	-
Старица	7	5	2	-	18	637	-	-
Торжок	11	55	1914	1	52
Красный Холм	8	5	3	-	22	635	-	-
Погорелое Городище (посад)	1	-	-	1	2	120	1	85
Селижарово (пос.)	1	-	-	1	3	145	-	-

**ГОСУДАРСТВЕННЫЕ НАЧАЛЬНЫЕ, ОСНОВНЫЕ, СРЕДНИЕ ШКОЛЫ,
ЧИСЛЕННОСТЬ УЧАЩИХСЯ И УЧИТЕЛЕЙ В НИХ**

	Число школ, <i>единиц</i>				Численность учащихся, <i>человек</i>	Численность учителей, <i>человек</i>
	начальных	основных	средних	для детей с ограниченными возможностями		
1914/1915	2692	37	30	-	167653	4842
1927/1928	2130	57	25	24	180759	5353
1932/1933	2964	498	24	-	369126	10928
1937/1938	2450	565	111	15	458725	14261
1940/1941	2381	578	215	21	452625	16505
1945/1946	2347	493	148	2	319064	14485
1950/1951	2168	696	137	4	321606	14777
1955/1956	1970	607	224	12	222480	14105
1960/1961	2031	596	185	13	257103	15008
1965/1966	1783	568	196	17	299013	16634
1970/1971	1299	513	233	17	266013	15211
1975/1976	761	483	241	19	208693	13475
1980/1981	446	431	265	19	168224	11868
1985/1986	387	400	282	21	175123	12037
1990/1991	345	383	342	26	194759	15313
1995/1996	317	373	370	28	214566	18689
2000/2001	264	360	379	28	194003	18055
2005/2006	145	314	379	32	137734	14906
2010/2011	66	174	329	24	116270	9592

Кроме того, на начало 2010/2011 учебного года в области функционировало 30 филиалов учреждений, дающих общее образование.

ГОСУДАРСТВЕННЫЕ СРЕДНИЕ СПЕЦИАЛЬНЫЕ УЧЕБНЫЕ ЗАВЕДЕНИЯ

на начало учебного года

	Число самостоятельных учебных заведений, единиц	В них студентов (включая филиалы), человек	В том числе обучавшихся на отделениях				Принято студентов (включая филиалы), человек	Выпущено специалистов (включая филиалы), человек
			очных	очно-заочных	заочных	экстернат		
1940/1941	55	13270	11781	-	1489	-
1950/1951	43	14260	13221	-	1039	-
1955/1956	50	22826	18937	-	3889	-
1960/1961	33	16642	8621	2665	5356	-	6033	4799
1965/1966	36	28777	14970	5002	8805	-	8129	5056
1970/1971	40	34206	21725	4220	8261	-	10683	8171
1975/1976	41	34083	22379	3080	8624	-	10646	8580
1980/1981	39	32614	20664	2765	9185	-	10065	8391
1985/1866	39	29490	19105	1995	8390	-	9693	7852
1990/1991	38	25867	17762	1354	6751	-	8685	7036
1995/1996	40	22316	16686	592	5038	-	7783	5369
2000/2001	41	26297	20012	458	5774	53	9471	6600
2005/2006	42	27939	22192	316	5286	145	9462	7359
2010/2011	41	21571	16205	67	4881	418	7073	6273

ГОСУДАРСТВЕННЫЕ ВЫСШИЕ УЧЕБНЫЕ ЗАВЕДЕНИЯ

на начало учебного года

	Число самостоятельных учебных заведений, единиц	В них студентов (включая филиалы), человек	В том числе обучавшихся на отделениях				Принято студентов (включая филиалы), человек	Выпущено специалистов (включая филиалы), человек
			очных	очно-заочных	заочных	экстернат		
1940/1941	6	5022	2452	-	2570	-
1950/1951	4	6190	2899	-	3291	-	...	1295
1955/1956	2	5453	2902	-	2551	-	...	1353
1960/1961	3	7405	4473	170	2762	-	1962	1309
1965/1966	3	12784	6791	1398	4549	-	3420	1471
1970/1971	3	17466	10824	1936	4706	-	3608	2353
1975/1976	4	20902	13306	2998	4598	-	4784	2617
1980/1981	4	24058	14783	3390	5885	-	4946	3705
1985/1866	4	21645	12741	2613	6291	-	4791	3667
1990/1991	4	21571	13532	1758	6281	-	4698	3032
1995/1996	4	18759	13063	859	4837	-	4037	3066
2000/2001	4	24931	16824	611	7496	-	6231	4100
2005/2006	4	37100	19712	443	14610	2335	8473	5912
2010/2011	4	35378	17100	58	18091	129	8063	6701

СЕТЬ УЧРЕЖДЕНИЙ ЗДРАВООХРАНЕНИЯ

на конец года, единиц

	Число врачебных больничных учреждений			Число больничных коек			Врачебные амбулаторно- поликлинические учреждения (самостоятельные и входящие в состав других учреждений)			Фельд- шерско- акушер- ские пункты
	всего	город	село	всего	город	село	всего	город	село	
1913	102	22	80	3331	2078	1253	113	21	92	85
1940	200	67	133	10192	7117	3075	387	173	214	469
1945	227	69	158	10407	6963	3444	413	194	219	1012
1950	257	85	172	11726	8002	3724	341	150	191	1059
1955	267	88	179	13079	8984	4095	307	118	189	1090
1960	251	90	161	14906	10631	4275	310	149	161	1260
1965	224	96	128	17590	13160	4430	253	130	123	1329
1970	216	96	120	20005	15725	4280	260	141	119	1360
1975	202	95	107	22035	18110	3925	253	141	112	1364
1980	188	95	93	23025	19890	3135	253	146	107	1330
1985	182	93	89	23225	20405	2820	248	139	109	1251
1990 ¹⁾	182	23283	262	1280
1995	171	91	80	21774	19559	2215	260	137	123	951
2000	151	90	61	19175	17521	1654	274	154	120	911
2005	131	82	49	17660	16386	1274	284	180	104	856
2010	100	84	16	14641 ²⁾	13947 ²⁾	694 ²⁾	146	125	21	660

¹⁾ отчетностью не предусмотрено разделение на город и село²⁾ койки круглосуточных стационаров

КАДРЫ УЧРЕЖДЕНИЙ ЗДРАВООХРАНЕНИЯ

на конец года, человек

	Численность врачей всех специальностей			Численность среднего медицинского персонала		
	всего	город	село	всего	город	село
1913	319	204	115
1940	1138	909	229	5764	3599	2165
1945	922	640	282	5770	3031	2739
1950	1775	1359	416	8870	5255	3615
1955	2048	1689	359	10792	6950	3842
1960	2634	2349	285	13615	9722	3893
1965	3321	3045	276	14501	11435	3066
1970	4021	3757	264	17088	14014	3074
1975	4861	4630	231	18919	16127	2792
1980	5727	5466	261	20145	17830	2315
1985	6563	6326	237	20034	17953	2081
1990 ¹⁾	7141	19428
1995	7323	7042	281	17174	14978	2196
2000	7695	7314	381	16016	13707	2309
2005	7307	7069	238	15064	13199	1865
2010	7169	7023	146	14104	13209	895

¹⁾ Отчетностью не предусмотрено разделение на город и село

УЧРЕЖДЕНИЯ КУЛЬТУРНО-ДОСУГОВОГО ТИПА

на конец года, единицы

	Всего учреждений культурно-досугового типа	В том числе	
		в городской местности	в сельской местности
1927	437	25	412
1940	1917	99	1818
1945	1386	72	1314
1950	1694	83	1611
1955	1726	93	1633
1960	1858	119	1739
1965	1853	110	1743
1970	1715	100	1615
1975	1692	102	1590
1980	1641	119	1522
1985	1540	124	1416
1990	1448	137	1311
1995	1133	152	981
2000	1020	123	897
2005	961	134	827
2010	826	97	729

ОБЩЕДОСТУПНЫЕ БИБЛИОТЕКИ

на конец года

	Число массовых библиотек, единиц	В них книг, тыс. экз.	В том числе			
			в городской местности		в сельской местности	
			число массовых библиотек, единиц	в них книг, тыс. экз.	число массовых библиотек, единиц	в них книг, тыс. экз.
1927	385	1870,0
1940	1210	2501,9	50	1332,1	1160	1169,8
1945	1297	1399,8	99	747,3	1198	652,5
1950	1469	3145,9	185	1591,2	1284	1554,7
1955	1660	7041,7	261	3187,9	1399	3853,8
1960	1579	10143,7	356	4191,5	1223	5952,2
1965	1172	11798,9	226	5224,7	946	6574,2
1970	1184	13169,0	241	6221,0	943	6948,0
1975	1215	13857,0	272	7094,0	943	6763,0
1980	1167	15303,1	269	8281,5	898	7021,6
1985	1170	17386,1	266	9505,0	904	7881,1
1990	1151	17694,7	252	9866,8	899	7827,9
1995	1053	16169,7	206	9193,3	847	6976,4
2000	988	14626,4	183	8446,0	805	6180,4
2005	928	13718,7	160	7971,3	768	5747,4
2010	873	12186,1	155	7287,1	718	4899,0

КИНОУСТАНОВКИ

на конец года

	Число кино-установок, единиц	Число посещений киносеансов, млн. человек	В том числе			
			в городской местности		в сельской местности	
			число кино-установок, единиц	число посещений киносеансов, млн. человек	число кино-установок, единиц	число посещений киносеансов, млн. человек
1955	752	20,7	114	13,2	638	7,5
1960	1229	29,3	183	16,7	1046	12,6
1965	2126	34,6	199	18,5	1927	16,1
1970	2356	32,2	184	17,7	2172	14,4
1975	2186	26,9	185	16,1	2001	10,8
1980	2036	24,4	203	16,5	1833	7,9
1985	1791	23,7	204	15,9	1587	7,7
1990	1638	18,1	207	11,8	1431	6,3
1995	682	1,0	67	0,6	615	0,4
2000	418	0,4	47	0,3	371	0,1
2005	222	0,6	52	0,5	170	0,1
2010	109	0,7	44	0,7	65	0,02

ПФУФ

СОСТАВ ТРУДОВЫХ РЕСУРСОВ

	Всего трудо- вых ресурсов, <i>тыс. человек</i>	В том числе			
		заняты в экономике, <i>тыс. человек</i>	учащиеся в трудо- способном возрасте, обучающиеся с отрывом от производства, <i>тыс. человек</i>	трудо- способное население в трудо- способном возрасте: военнослужащие, безработные, домохозяйки и др. население, не занятое в экономике	
				<i>тыс. человек</i>	<i>в % к трудо- вым ресурсам</i>
1961	986,2	841,3	29,4	115,5	11,7
1965	966,9	850,0	60,0	56,9	5,9
1970	1013,7	855,0	63,5	95,2	9,4
1975	1039,9	871,9	71,7	96,3	9,3
1980	1015,4	885,7	66,5	63,2	6,2
1985	969,1	869,6	55,5	44,0	4,5
1990	950,5	842,8	55,6	53,2	5,6
1995	889,7	697,5	53,3	138,8	15,6
2000	883,1	643,0	66,6	173,6	19,7
2005	843,5	620,1	74,5	148,9	17,6
2009	830,1	596,4	57,8	175,8	21,2

Изучение условий жизни, быта, представление информации о жизненном уровне и благосостоянии населения во все времена было и остается достаточно актуальным. Зарождение статистики уровня жизни населения в нашей стране уходит далеко в прошлое.

Составной и основополагающей частью статистики уровня жизни населения является статистика семейных бюджетов. Её данные позволяют характеризовать степень удовлетворения потребностей в материальных и других благах, представлять данные социально-экономического положения, дифференциации (расслоения общества по группам дохода и материального достатка), условий жизни и быта населения.

Первые попытки изучения бюджетов населения в России относятся к концу XVIII века. В экономических исследованиях конца XVIII в. и первой половине XIX в. вопросы бюджетов населения ставились как бы попутно, при освещении других экономических проблем, а некоторые данные о доходах и расходах крестьян были получены путем расчетов.

Вопрос о необходимости специальных обследований бюджетов населения с целью изучить его жизненный уровень впервые в России был поставлен в 1846 году. Во второй половине XIX века в связи с изучением сельскохозяйственного производства русской поземельной общины, доходности земли разными экономистами независимо друг от друга в различных регионах-губерниях были предприняты попытки проведения первых обследований крестьянских хозяйств. Такие выборки составляли от 9 до 20 бюджетов.

Особое место в развитии статистики бюджетов крестьянских хозяйств в дореволюционный период принадлежит земствам. Возникшие после земельной реформы в 1861 году земства, как органы местного самоуправления, были заинтересованы в сборе статистических сведений, характеризующих экономику губерний и быт населения в них. В связи с этим созданные при земствах статистические бюро с конца 70-х годов приступили к работе по проведению различных экономических исследований и переписей, в частности, подворных переписей крестьянских хозяйств, оценке недвижимого имущества и бюджетным обследованиям.

В опубликованных трудах представление жизненного уровня сельских жителей носило в большей степени описательный характер. Грамотными людьми описывался быт, уклад, традиции, сложившиеся в крестьянских хозяйствах в конкретном населенном пункте - деревне, уезде.

На основании таких описаний и получении данных по конкретному уезду, формировались данные социально-экономической ситуации в целом по губернии.

Не случайно зарождение статистики бюджетов в Тверском регионе, (как и во многих других губерниях) сначала основывалось на данных, зафиксированных и полученных на крестьянских подворьях, при этом описание быта и бюджета крестьянина неразрывно связано со статистическими данными по сельскому хозяйству.

С развитием статистики, как прикладной науки, в повышении достоверности и объективности данных земские экономисты стали уделять больше внимания методам формирования выборочной совокупности крестьянских хозяйств, проверке ее репрезентативности, чтобы иметь представление о жизни большинства населения губернии.

Земские статистики впервые в мировой практике применили метод механической выборки для бюджетного обследования крестьянских хозяйств, разработали метод проверки её репрезентативности путем сопоставления данных, характеризующих выборочную и генеральную совокупности. Для этого отбирались «типические» хозяйства для той или иной местности, но, как правило, не в должной мере тогда учитывался уровень дифференциации, т.е. не проводился отбор разных слоев по социальному статусу и уровню хозяйственной состоятельности, достатку (богатые, средние, бедные). Основной принцип включения в обследование – грамотность респондентов, способность изложить в своих отчетах необходимые данные.

Земские статистики при разработке бюджетов объединяли в одну группу бюджеты кулаков, середняков и бедняков. По искусственно объединенным совокупностям вычислялись «средние», характеризующие землевладения и землепользование, обеспеченность скотом, стоимость орудий производства, доходы, расходы, личное потребление. Для анализа бюджетов земские статистики разработали многочисленные группировки крестьянских хозяйств по признакам, характеризующим «усредненную» семью. Основными критериями оценки состоятельности хозяйств были - наличие и количество наделенной земли, размер посевов, количество рабочего скота, лошадей. Так, в основу статистического анализа в то время входили показатели среднего крестьянского двора.

В сохранившихся статистических изданиях Тверской земской статистики (Материалы по статистико-экономическому анализу дорог Тверской губернии, по данным 223 кратких бюджетов, сообщенных корреспондентами в 1908-1909г.г.), зафиксировано следующее:

Бюджет среднего крестьянского двора Тверской губернии определялся по двухлетним данным и представлял:

в рудах

	<i>За 1908г.</i>	<i>За 1909г.</i>	<i>Средняя за 2 года</i>
<i>А. Продажа продуктов</i>			
<i>Ржи, ржаной муки</i>	<i>5,1</i>	<i>3,5</i>	<i>4,3</i>
<i>Овса и ячменя</i>	<i>10,3</i>	<i>15,0</i>	<i>12,6</i>
<i>Семена льняного</i>	<i>7,5</i>	<i>6,3</i>	<i>6,9</i>
<i>Льна-волокна</i>	<i>12,1</i>	<i>8,5</i>	<i>10,3</i>
<i>Картофеля</i>	<i>7,7</i>	<i>8,8</i>	<i>8,3</i>
<i>Капусты, луку, огурцов и пр.</i>	<i>0,34</i>	<i>1,4</i>	<i>0,87</i>
<i>Соломы ржаной и яровой, избоины</i>	<i>4,7</i>	<i>6,4</i>	<i>5,6</i>
<i>Сена лугового и клеверного</i>	<i>22,5</i>	<i>28,5</i>	<i>25,5</i>
<i>Домашнего скота</i>	<i>5,4</i>	<i>4,7</i>	<i>5,1</i>
<i>Мяса всякого</i>	<i>0,36</i>	<i>0,45</i>	<i>0,41</i>
<i>Масла коровьего</i>	<i>0,18</i>	<i>0,5</i>	<i>0,34</i>
<i>Яиц</i>	<i>0,32</i>	<i>0,4</i>	<i>0,36</i>
<i>Кож и овчин</i>	<i>0,47</i>	<i>0,7</i>	<i>0,59</i>
<i>Грибов и ягод</i>	<i>0,26</i>	<i>0,5</i>	<i>0,38</i>
<i>Корья, бересты</i>	<i>2,0</i>	<i>2,3</i>	<i>2,15</i>
<i>Холста и пряжи</i>	<i>0,11</i>	<i>0,19</i>	<i>0,15</i>
<i>Б. Покупка продуктов</i>			
<i>Ржаной муки(и солода)</i>	<i>15,1</i>	<i>18,4</i>	<i>16,8</i>
<i>Посевных семян: ржи, овса, льна и проч.</i>	<i>4,0</i>	<i>8,1</i>	<i>6,0</i>
<i>Пшеничной и гречневой муки</i>	<i>5,6</i>	<i>5,0</i>	<i>5,3</i>
<i>Крупы всякой, пшена ,риса</i>	<i>6,0</i>	<i>1,7</i>	<i>1,5</i>
<i>Гороха и гороховой муки</i>	<i>1,3</i>	<i>1,7</i>	<i>1,5</i>
<i>Картофеля</i>	<i>1,8</i>	<i>3,6</i>	<i>2,7</i>
<i>Капусты, огурцов, луку</i>	<i>5,2</i>	<i>5,1</i>	<i>5,2</i>
<i>Домашнего скота</i>	<i>2,0</i>	<i>2,0</i>	<i>2,0</i>
<i>Мяса всякого</i>	<i>1,6</i>	<i>1,6</i>	<i>1,7</i>
<i>Рыбы всякой</i>	<i>1,1</i>	<i>1,3</i>	<i>1,2</i>
<i>Соли</i>	<i>6,5</i>	<i>6,5</i>	<i>6,5</i>
<i>Масла постного</i>	<i>0,6</i>	<i>0,6</i>	<i>0,6</i>

	<i>Окончание</i>		
	<i>За 1908г.</i>	<i>За 1909г.</i>	<i>Средняя за 2 года</i>
<i>Чаю</i>	<i>6,4 фун.</i>	<i>5,2 фун.</i>	<i>5,8 фун.</i>
<i>Сахару</i>	<i>2,4 п.</i>	<i>1,7 п.</i>	<i>2,1п.</i>
<i>Водки</i>	<i>6,2четв.</i>	<i>4,9 четв.</i>	<i>5,6 четв.</i>
<i>Табаку</i>	<i>9,2 фун.</i>	<i>9,2 фун.</i>	<i>9,2 фун.</i>
<i>Мыла</i>	<i>0,6 п.</i>	<i>0,5 п.</i>	<i>0,55 п.</i>
<i>Керосина</i>	<i>2,3</i>	<i>1,8</i>	<i>2,0</i>
<i>Свечей и стичек</i>	<i>0,17</i>	<i>0,18</i>	<i>0,17</i>
<i>Мебели, посуды и проч. предметов домашней обстановки</i>	<i>7,5 руб.</i>	<i>4,5 руб.</i>	<i>6,0 руб.</i>
<i>Одежды и обуви</i>	<i>58,0</i>	<i>38,7</i>	<i>48,4</i>
<i>Строительных материалов, скобяного товара и проч.</i>	<i>5,8</i>	<i>3,1</i>	<i>4,1</i>
<i>Сельско-хозяйственных орудий, сбруи и инструментов</i>	<i>24,9</i>	<i>16,0</i>	<i>20,5</i>

Примечание: 1 пуд = 16,4 кг

1 фунт = 409,836 г

1 четверть = ¼ ведра или 3,075 л

В данной таблице, по оценкам тогдашних экономистов, представлена как доходная, так и расходная часть бюджета «средней статистической крестьянской семьи».

Покрытие издержек из собственных источников во многих крестьянских хозяйствах не всегда удавалось в силу объективных и субъективных причин. И постепенно, чтобы прокормиться, часть тверского крестьянства вынуждена была обратиться к другим источникам средств существования, т.е. к внеземледельческим промыслам как местным, так и отхожим. Развитие местных и кустарных промыслов, постепенно оттягивало часть сельского населения и формировало другой слой населения, отличный от крестьянства, изучение жизни которого в последующем также входило в задачи статистики.

Для характеристики данной ситуации и повышения объективности в предоставлении данных при отборе хозяйств возникла необходимость расширения признаков типичности, с учетом промыслов (отхожих, местных и кустарных). В большей степени информация о положении населения носила оценочно-статистический характер.

Статистические данные земских статистиков позволяли провести некоторую оценку и анализ потребительского бюджета крестьянского хозяйства.

С развитием общественных отношений возросла необходимость в изучении и представлении данных не только сельских, но и городских жителей. Выборочно включались в обследование домохозяйства горожан, в частности семьи фабрично-заводских рабочих. Основным и определяющим критерием таких обследований было фиксирование подушевого потребления продуктов питания, структуры питания, т.к. недоедание, массовый голод, болезни в царской России носили бедственный характер, и определение необходимых физиологических норм играло очень важную роль.

Более широкие возможности для статистики семейных бюджетов складывались в послереволюционный период, в годы становления Советской власти. Центральным статистическим управлением создается система общегосударственного учета и отчетности, статистики приступают к проведению различных переписей, организуется ряд выборочных обследований. Среди них важная роль отводилась обследованию не только бюджетов крестьян, но и рабочих, служащих, их жилищных условий, питания городского и сельского населения.

В советский период, годы перестройки обследование бюджетов домохозяйств велось с учетом планового ведения хозяйства по отраслям, преобладающим в том или ином регионе. На территории Тверской области обследовались семьи, работающие в кожевенной, фаянсовой, легкой, швейной, обувной, пищевой промышленности, машиностроении, строительстве, транспорте, культуре, здравоохранении, просвещении, лесном и сельском хозяйстве (в том числе семьи колхозников и работников совхозов) и др. отраслях, а также ИТР и домохозяйства пенсионеров.

Обследование бюджетов домохозяйств на постоянной основе велось органами статистики и в годы вступления на рыночный путь развития, ведётся и сегодня, но уже с учетом экономических и социальных перемен в обществе, происходящих в последнее время.

В современный период практически ежегодно, начиная с 1994 года, меняются некоторые принципы бюджетного обследования. В централизованном порядке совершенствуются методики сбора и обработки информации, видоизменяются методологические подходы, формы обследования, актуализируется перечень показателей, в соответствии с евростандартами.

Так, в последнее время выборочное обследование домашних хозяйств строится не на отраслевом принципе, а на ином - принятом на вооружение в развитых странах - территориальном, позволяющем в равной доле включать в обследование разные категории и слои населения, проживающие на территории региона, с применением метода случайных чисел. В обследование случайным образом отбираются населенные пункты, участки, сформированные на основе Всероссийской переписи населения. Актуализация выборки постоянно сопровождается проверкой репрезентативности основных параметров генеральной совокупности.

Основными показателями уровня жизни являются доходы и расходы населения, характеризующие благосостояние людей, сформированные через показатели обеспеченности материальными и другими благами.

Данные семейных бюджетов анализируются при помощи различных статистических методов: строятся группировки, ряды динамики, исчисляются средние показатели, индексы, составляются балансы, используются законы больших чисел, применяется корреляционный, дисперсионный и ряд других методов.

ДЕНЕЖНЫЕ ДОХОДЫ И РАСХОДЫ НАСЕЛЕНИЯ (по данным баланса денежных доходов и расходов населения)

в расчете на человека, рублей в месяц

	1960	1965	1970	1975	1980	1985	1990	1995 ¹⁾	2000	2005	2010 ²⁾
Денежные доходы	35	47	70	92	115	135	193	351	1254	5637	13836
Расходы и сбережения	34	45	68	88	107	124	177	307	1128	5662	13223

¹⁾ тыс. рублей

²⁾ предварительные данные

СТРУКТУРА ДЕНЕЖНЫХ ДОХОДОВ НАСЕЛЕНИЯ ОБЛАСТИ
(по данным баланса денежных доходов и расходов населения)

в процентах

	1960	1965	1970	1975	1980	1985	1990	1995	2000	2005	2009
Денежные доходы	100	100	100	100	100	100	100	100	100	100	100
в том числе:											
оплата труда	77,1	77,7	76,8	73,6	74,1	70,6	70,2	43,0	47,6	39,7	38,6
социальные трансферты	12,4	13,7	14,7	16,5	18,0	20,2	18,7	20,2	21,4	18,7	19,8
доходы от собственности, предпринимательской деятельности и др.	10,5	8,6	8,5	9,9	7,9	9,2	11,1	36,8	31,0	41,6	41,6

**ПОКУПАТЕЛЬНАЯ СПОСОБНОСТЬ ДЕНЕЖНЫХ ДОХОДОВ НАСЕЛЕНИЯ
В ТОВАРНОМ ЭКВИВАLENTE ПО ОСНОВНЫМ ПРОДУКТАМ ПИТАНИЯ**

декабрь

	1955	1960 ¹⁾	1965 ¹⁾	1970 ¹⁾	1975 ¹⁾	1990	1995
Говядина, кг	12	19	19	24	29	99	26
Масло животное, кг	5	11	13	21	...	54	19
Молоко, литр	74	124	148	226	264	742	164
Яйца, штук	174	283	350	496	637	1753	715
Картофель, кг	190	387	430	437	616	777	256

¹⁾ цены колхозного рынка в масштабе цен действующих лет с 1 января 1961г.

в среднем за месяц

	2000	2005	2006	2007	2008	2009
Говядина, кг	27	48	52	56	65	64
Масло животное, кг	20	67	75	80	78	63
Молоко цельное разливное, литр	221	512	583	616	549	561
Яйца, штук	950	2419	3226	2995	3249	3821
Картофель, кг	227	539	605	775	758	831

ПОКУПАТЕЛЬНАЯ СПОСОБНОСТЬ ДЕНЕЖНЫХ ДОХОДОВ НАСЕЛЕНИЯ

в среднем за месяц

Перечень товаров (услуг)	2000	2005	2009
Продовольственные товары			
Говядина, кг	26,6	47,7	63,6
Рыба мороженая, кг	42,5	103,0	151,0
Рыба мороженая, разделанная, кг	37,6	85,2	123,2
Рыба мороженая, не разделанная, кг	47,9	124,6	185,2
Масло сливочное, кг	20,2	66,8	63,2
Масло подсолнечное, кг	62,8	153,3	229,6
Молоко цельное, литр	200,6	450,8	435,3 ²⁾
Молоко цельное разливное, литр	221,0	512,0	561,4
Молоко цельное в пакетах, литр	182,0	397,0	489,6
Яйца, штук	950	2419	3821
Сахар-песок, кг	111,7	304,4	418,0
Мука пшеничная, кг	157,2	477,7	727,4
Хлеб и булочные изделия из пшеничной муки, кг	114,5	240,5	323,8
Хлеб из муки 1 и 2 сорта, кг	116,8	233,9	¹⁾
Хлеб из муки высшего сорта, кг	112,3	247,2	323,8
Рис шлифованный, кг	104,2	287,2	303,4
Макаронные изделия, кг	90,2	225,8	268,9
Картофель, кг	227,0	538,9	830,9
Непродовольственные товары			
Куртка мужская, шт.	1,1	3,2	3,7
Костюм мужской, шт.	1,0	2,1	2,8
Сорочка мужская, шт.	9,0	18,2	25,5
Пальто женское демисезонное, шт.	0,604	1,8	2,6
Джемпер для взрослых, шт.	5,3	7,1	10,3
Джемпер мужской, шт.	5,1	7,1	9,4
Джемпер женский, шт.	5,4	7,0	11,3
Бензин, литр	198	384	627
Бензин марки А-76, литр	215	437	721
Бензин марки А-92, литр	182	375	609
Бензин марки А-95, литр	²⁾	346	561,7

¹⁾ позиция не предусмотрена номенклатурой Росстата по отчету ИПЦ²⁾ молоко питьевое и молочный напиток

ДИФФЕРЕНЦИАЦИЯ НАСЕЛЕНИЯ ПО ДЕНЕЖНЫМ ДОХОДАМ

	1995	2000	2005	2010
Денежные доходы – всего, %	100	100	100	100
в том числе				
по 20–процентным группам				
первая (с <i>тип</i> доходами)	8,2	7,8	7,2	6,6
вторая	13,0	12,7	12,1	11,5
третья	17,4	17,1	16,7	16,3
четвертая	23,1	23,1	23,1	23,0
пятая (с <i>тах</i> доходами)	38,3	39,3	40,9	42,6
Коэффициент концентрации доходов (индекс Джини)	0,301	0,314	0,334	0,357
Коэффициент фондов (соотношение денежных доходов 20% наиболее обеспеченного населения и 20% наименее обеспеченного населения), раз	4,7	5,1	5,6	6,4

ЧИСЛЕННОСТЬ НАСЕЛЕНИЯ С ДЕНЕЖНЫМИ ДОХОДАМИ НИЖЕ ВЕЛИЧИНЫ ПРОЖИТОЧНОГО МИНИМУМА

в процентах от общей численности населения региона

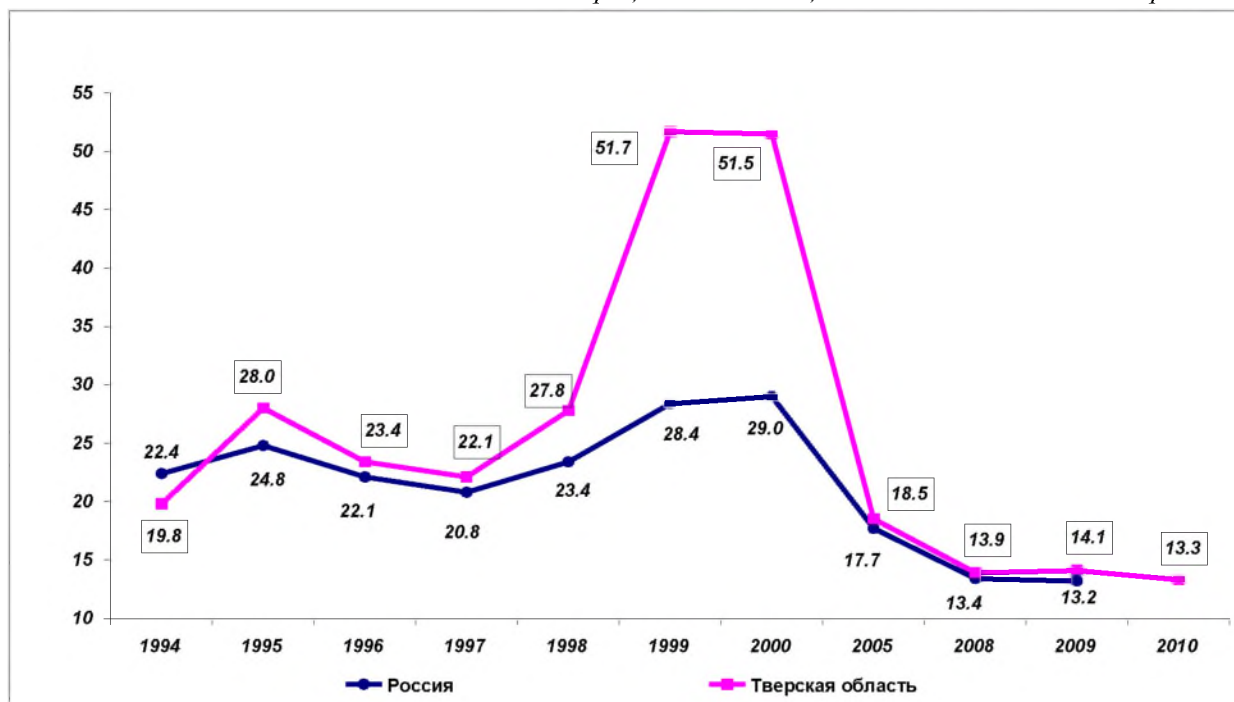

СТРУКТУРА ПОТРЕБИТЕЛЬСКИХ РАСХОДОВ ДОМОХОЗЯЙСТВ
(по итогам выборочного обследования бюджетов домашних хозяйств)

	<i>в процентах</i>		
	2000	2005	2010
Потребительские расходы	100,0	100,0	100,0
в том числе:			
на покупку продуктов питания	55,0	40,3	34,2
из них на:			
хлеб и хлебные продукты	12,1	7,4	5,1
картофель	1,1	0,7	0,5
овощи и бахчевые	2,5	2,6	2,2
фрукты и ягоды	1,9	2,0	2,3
мясо и мясные продукты	13,1	11,7	10,1
рыба и рыбные продукты	2,9	2,2	2,0
молоко и молокопродукты	7,2	5,5	5,5
сахар и кондитерские изделия	6,7	3,0	2,4
яйца	1,7	0,8	0,5
чай, кофе	3,5	3,4	3,0
масло растительное и другие жиры	2,3	1,0	0,6
на питание вне дома	1,9	1,4	2,4
на покупку алкогольных напитков	2,4	2,0	2,0
на покупку непродовольственных товаров	29,5	32,7	38,0
в том числе:			
одежду, обувь, белье	13,4	9,9	9,8
радиоаппаратура,	5,2 ¹⁾	4,5	3,9
транспортные средства	-	2,7	7,4
мебель	3,1	6,1	5,4
стройматериалы	1,9	1,6	0,9
топливо	1,0	1,3	2,6
табачные изделия	1,5	0,9	0,9
медицинские товары	3,5 ²⁾	4,4	5,2
другие непродовольственные товары	-	1,3	1,9

¹⁾ телерадиоаппаратура, предметы для отдыха, увлечений, транспортные средства

²⁾ медицинские товары, предметы гигиены и другие непродовольственные товары

ОСНОВНЫЕ ИСТОЧНИКИ ПОСТУПЛЕНИЯ ПРОДУКТОВ ПИТАНИЯ В ДОМАШНИЕ ХОЗЯЙСТВА

(по итогам выборочного обследования домашних хозяйств)

в среднем на человека, кг

	Все домохозяйства		В том числе в местности			
			городской		сельской	
	2005	2010	2005	2010	2005	2010
Куплено продуктов питания						
Хлеба и хлебных продуктов, в пересчете на муку	113,1	89,3	103,8	84,0	137,9	104,4
Мяса и мясопродуктов, в пересчете на мясо	56,5	71,3	62,8	72,9	39,8	66,8
Рыбы и рыбопродуктов, в пересчете на рыбу	17,1	18,4	17,3	17,8	16,8	20,3
Молока и молочных продуктов, в пересчете на молоко	219,4	241,7	235,1	251,1	177,6	215,4
Яиц, <i>штук</i>	175,6	219,0	196,6	226,4	119,6	198,1
Масла растительного и других жиров	12,5	12,2	11,1	11,4	16,1	14,3
Фруктов и ягод, в пересчете на свежие	35,4	56,7	40,3	58,9	22,6	50,4
Овощей и бахчевых	54,5	53,0	58,2	56,0	44,8	44,6
Картофеля	37,4	32,7	40,5	38,7	29,0	15,7
Сахара и кондитерских изделий	44,9	36,6	37,8	34,7	63,8	41,9
Поступило из личного подсобного хозяйства						
Мяса и мясопродуктов, в пересчете на мясо	1,7	1,6	0,2	0,2	5,6	5,5
Молока и молочных продуктов, в пересчете на молоко	5,9	4,4	0,4	0,2	20,5	16,1
Яиц, <i>штук</i>	13,4	12,0	3,1	5,3	40,8	31,2
Фруктов и ягод, в пересчете на свежие	3,0	12,5	3,0	10,4	2,8	18,5
Овощей и бахчевых	27,2	42,0	19,7	31,1	47,2	72,8
Картофеля	50,5	40,2	29,6	30,6	106,0	67,2

ПОТРЕБЛЕНИЕ ПРОДУКТОВ ПИТАНИЯ
(по данным выборочного обследования домохозяйств)

на одного человека в месяц, кг

	1960	1975	1980	1985	1990	1995	2000	2005	2010
Мясо и мясные продукты ¹⁾	3,1	4,2	4,2	5,9	5,9	4,1	3,4	5,2	7,2
Молоко и молочные продукты ¹⁾	22,3	29,3	24,7	33,7	32,9	24,7	15,8	20,9	23,4
Рыба и рыбопродукты ¹⁾	...	2,0	1,8	1,5	1,3	0,6	1,2	1,5	2,1
Яйца, штук	12	25	27	23	22	17	18	18	21
Сахар и кондитерские изделия ¹⁾	...	4,2	4,5	3,1	2,9	2,5	3,0	3,4	2,9
Масло растительное и другие жиры	...	0,7	0,8	0,6	0,6	0,5	1,1	1,0	1,1
Картофель	15,8	15,7	12,3	10,6	9,4	12,5	9,5	7,3	6,2
Овощи и бахчевые	6,8	8,3	9,1	6,3	6,6	6,4	7,0	7,9	8,6
Хлебные продукты ¹⁾	15,4	12,8	11,9	9,3	9,3	9,1	10,3	10,0	8,6
Фрукты и ягоды	2,8	2,2	1,6	4,3	6,3

¹⁾ в пересчете на первичный продукт

ДИНАМИКА ПОТРЕБЛЕНИЯ ПРОДУКТОВ ПИТАНИЯ

в среднем на потребителя в год, кг



в среднем на потребителя в год, кг

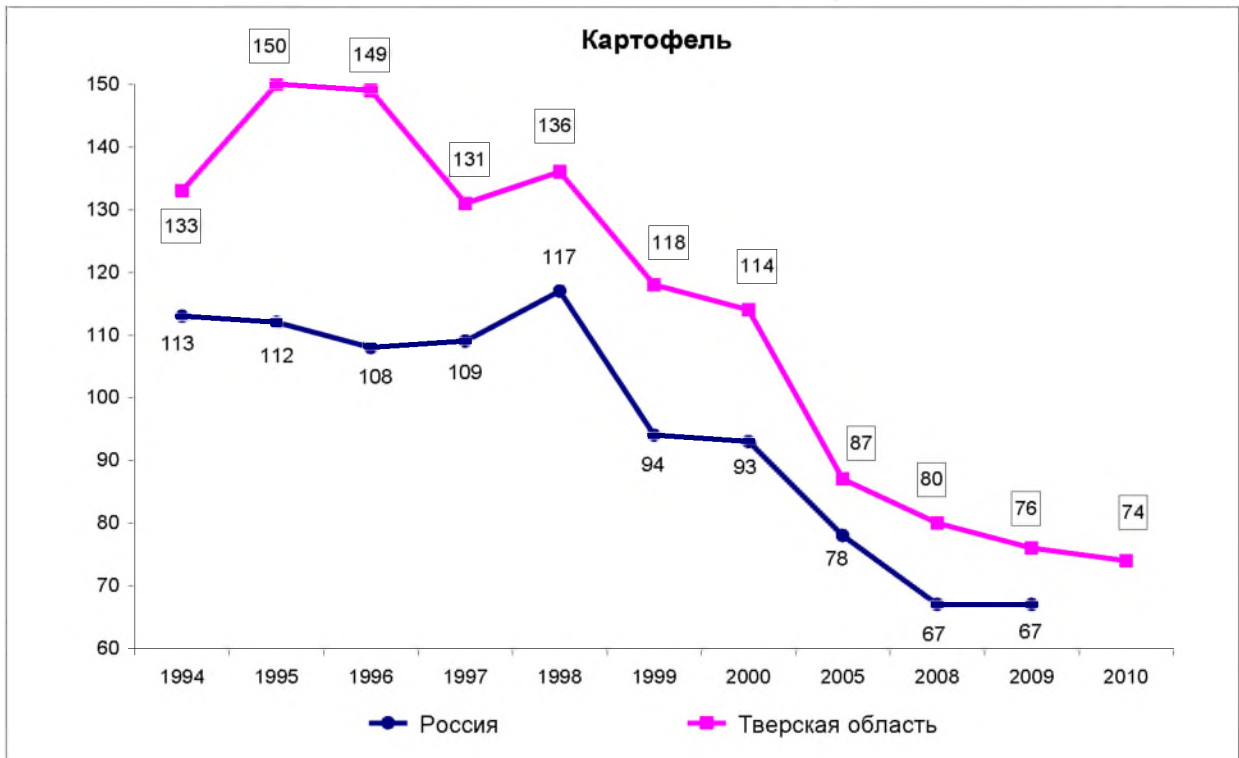

в среднем на потребителя в год, кг

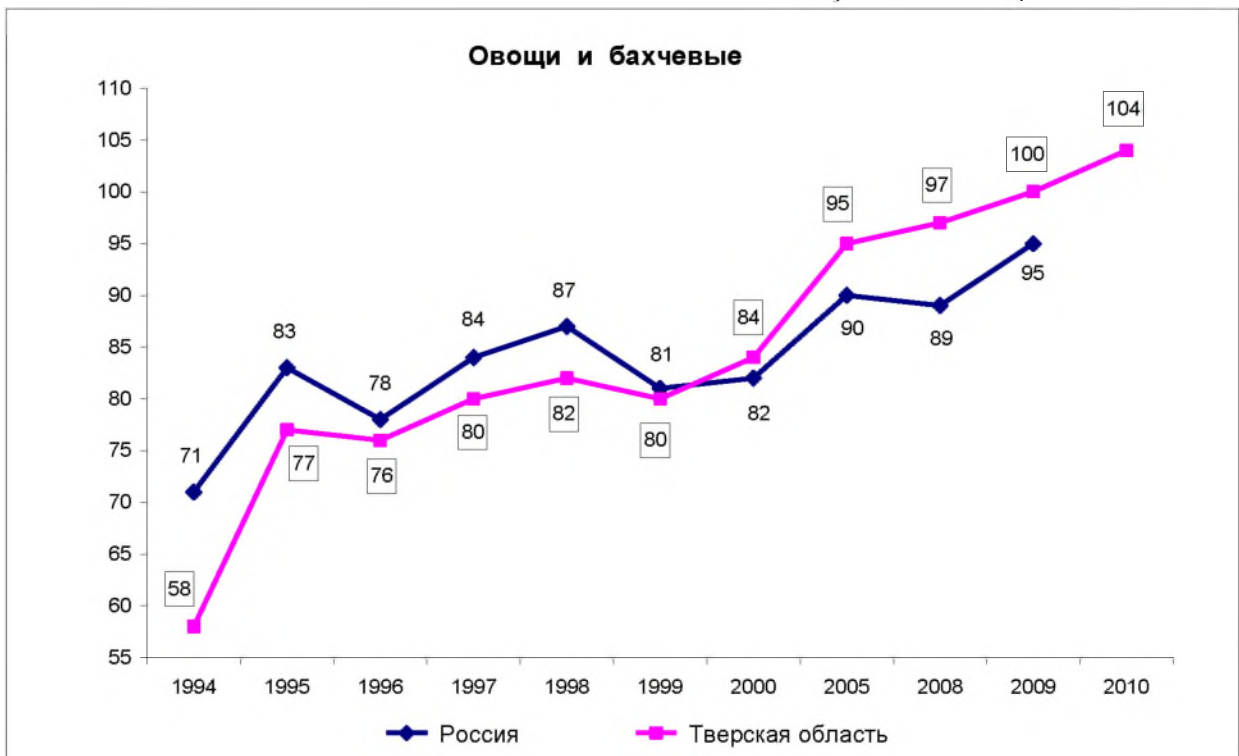

в среднем на потребителя в год, кг



в среднем на потребителя в год, кг



в среднем на потребителя в год, кг

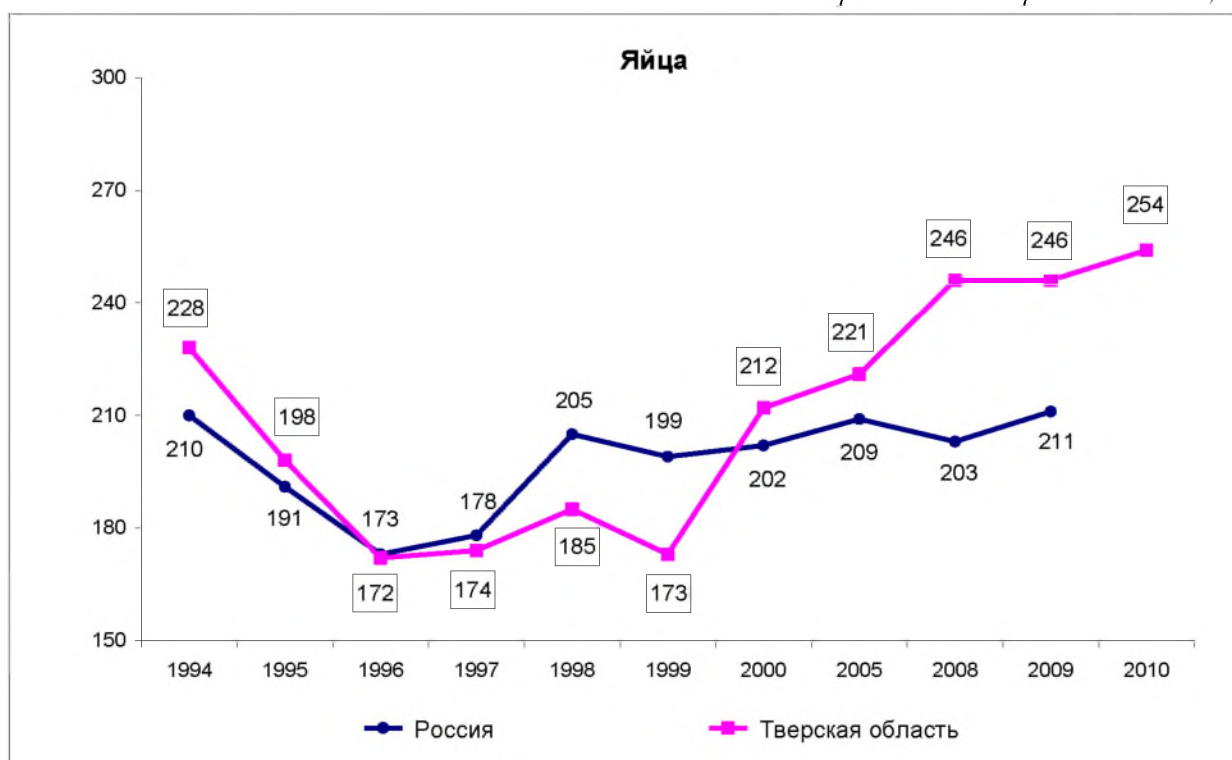

в среднем на потребителя в год, кг

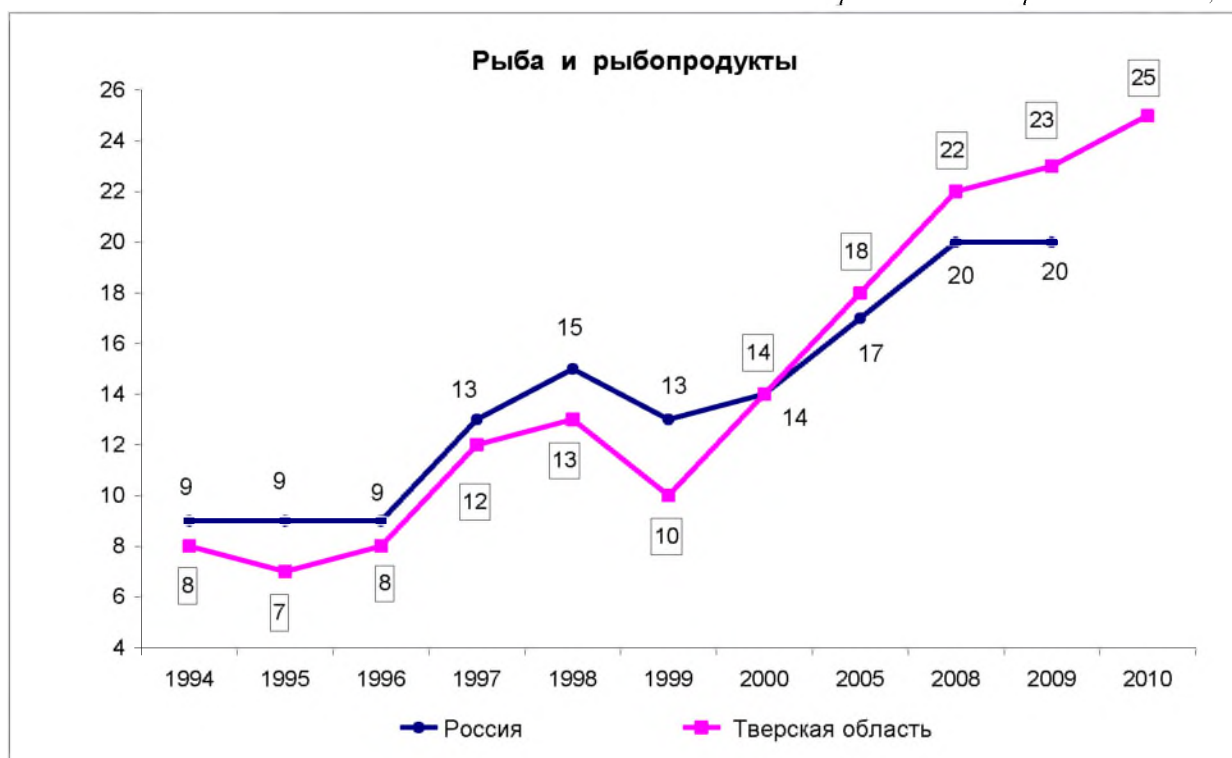

в среднем на потребителя в год, кг



ОБЕСПЕЧЕННОСТЬ НАСЕЛЕНИЯ ПРЕДМЕТАМИ ДЛИТЕЛЬНОГО ПОЛЬЗОВАНИЯ
(по данным выборочного обследования домохозяйств)

в расчете на 100 домохозяйств на конец года

	1995	2000	2005	2008	2009	2010
Радиоприемник	70	63	18	15	11	14
Телевизор	142	124	144	165	172	179
Компьютер	...	4	16	39	46	54
Видеомагнитофон, видеокамера	16	40	53	47	50	44
Магнитофон	71	58	46	42	41	36
Холодильник	113	106	103	107	105	108
Стиральная машина	94	92	91	97	98	100
Электропылесос	68	69	73	86	89	94
Мобильный телефон	119	201	215	228
Автомобиль	12	19	21	34	46	47

**ПОТРЕБЛЕНИЕ ПРОДУКТОВ ПИТАНИЯ В ДОМАШНИХ ХОЗЯЙСТВАХ в 2010 году
ПО ОТДЕЛЬНЫМ РЕГИОНАМ РОССИЙСКОЙ ФЕДЕРАЦИИ**
(по данным межрегионального обмена)

в среднем на члена домашнего хозяйства в месяц, кг

	Калорийность питания, ккал в сутки	в т.ч. в продуктах животного происхождения	Хлебные продукты	Картофель	Овощи и бахчевые	Фрукты и ягоды
Белгородская	2747,8	1000,7	8,0	5,9	7,5	6,2
Брянская	2662,5	874,3	8,4	6,3	8,2	5,5
Владимирская	2570,3	848,1	8,4	5,1	7,2	4,9
Ивановская	2598,3	890,1	8,0	5,0	6,7	5,2
Калужская	2420,9	792,5	7,1	6,7	7,6	5,1
Костромская	2484,9	723,8	8,4	6,8	7,8	4,1
Курская	2504,3	775,5	8,2	6,0	7,7	5,2
Липецкая	2520,5	839,7	7,9	5,2	7,6	5,8
Рязанская	2335,3	786,7	7,6	5,1	6,3	4,2
Смоленская	2425,8	784,9	8,2	3,9	6,1	4,9
Тверская	2853,7	932,6	8,6	6,2	8,6	6,3
Ярославская	2987,7	917,2	8,9	6,2	8,5	6,6
Вологодская	2857,6	849,8	9,2	6,8	8,6	5,6

Окончание

	Мясо и мясопродукты	Молоко и молочные продукты	Яйца, штук	Рыба и рыбопродукты	Сахар и кондитерские изделия	Масло растительное и другие жиры
Белгородская	8,0	23,9	20	2,1	2,7	0,9
Брянская	6,5	23,0	18	1,9	2,5	0,9
Владимирская	6,7	21,8	17	1,7	2,4	0,9
Ивановская	6,5	26,4	20	1,8	2,5	0,9
Калужская	6,3	19,5	16	1,6	2,4	0,9
Костромская	5,8	19,0	18	1,7	2,4	0,9
Курская	6,1	19,2	16	1,8	2,6	0,8
Липецкая	6,5	22,8	19	2,0	2,3	0,9
Рязанская	6,2	20,4	17	1,8	2,1	0,8
Смоленская	5,7	20,8	16	1,6	2,4	0,9
Тверская	7,2	23,4	21	2,1	2,9	1,1
Ярославская	7,3	24,6	21	1,8	3,2	1,2
Вологодская	6,3	23,3	22	1,8	3,2	1,1

ОСНОВНЫЕ ФОНДЫ

В условиях рыночных отношений и структурных преобразований экономики важную роль играют основные фонды, которые являются важнейшей составной частью национального богатства. Наряду с трудом и землей они считаются фундаментальным фактором производства. Перспективы развития российской экономики, эффективность и конкурентоспособность предприятий непосредственно определяются состоянием основных фондов, их техническим уровнем, возможностями их обновления и воспроизводства.

Основные фонды – произведенные активы, подлежащие использованию неоднократно или постоянно в течение длительного периода, но не менее одного года, для производства товаров, оказания рыночных и нерыночных услуг. К ним относятся здания, сооружения, машины и оборудование (рабочие и силовые машины и оборудование, измерительные и регулирующие приборы и устройства, вычислительная техника), транспортные средства, рабочий и продуктивный скот, многолетние насаждения и другие виды основных фондов.

Наиболее комплексно воспроизводство, а также состояние и использование основных фондов изучается на основе баланса основных фондов – вида экономических балансов, сохранившего актуальность в период перехода баланса народного хозяйства к системе национальных счетов, отвечающей требованиям рыночной экономики. Баланс основных фондов, составляется по полной учетной и остаточной балансовой стоимости, в среднегодовых ценах соответствующего года, а также в постоянных ценах базового года (в настоящее время – 2000г.). В этих балансах учитываются основные фонды организаций всех форм собственности, а также основные фонды, находящиеся в собственности физических лиц.

ДИНАМИКА СТОИМОСТИ ОСНОВНЫХ ФОНДОВ

(в фактически действовавших ценах)

на конец года, млн. рублей (1990-1997гг. – млрд. рублей)

	Всего	В процентах к предыдущему году <i>(в сопоставимых ценах 2000 года)</i>
1990	19	102,6
1992 ¹⁾	399	102,0
1995 ¹⁾	44362	100,8
1997	131405	99,7
1998 ¹⁾	162683	99,2
2000	188672	100,3
2005	368001	102,6
2006	429239	103,1
2007 ²⁾	537076	102,0
2008	589581	102,1
2009	663770	102,8

¹⁾ с учетом переоценки

²⁾ с учетом переоценки бюджетных учреждений

Переоценка основных фондов – процедура изменения балансовой стоимости основных фондов с целью приведения ее в соответствие с условиями воспроизводства на дату переоценки. Необходимость проведения переоценки основных фондов возникает в связи с изменением (обычно – ростом) цен на приобретаемые (строящиеся) объекты основных фондов. При интенсивном росте цен, т.е. в условиях инфляции, промедление с проведением переоценки может привести к серьезным нарушениям экономической деятельности.

За последние десятилетия переоценки проводились неравномерно: в 1960 и 1972(73)гг., затем после почти 20-летнего перерыва, по состоянию на 1 июля 1992г. и начало 1994, 1995, 1996 и 1997гг.

**ОСНОВНЫЕ ФОНДЫ КАЛИНИНСКОГО СОВНАРХОЗА РСФСР
В РЕЗУЛЬТАТЕ ИХ ПЕРЕОЦЕНКИ на 1 января 1960 года
ПО ОТРАСЛЯМ НАРОДНОГО ХОЗЯЙСТВА ¹⁾**

млн. рублей

	Стоимость основных фондов			Результаты переоценки		Восстановительная стоимость в % к первоначальной	Физический износ основных фондов, установленный при переоценке, %
	по балансу до переоценки - первоначальная	после переоценки - восстановительная	в процентах к итогу	дооценка (+)	уценка (-)		
Калининский совнархоз							
Все основные фонды	5732	5734	100	961	959	100	24
в том числе:							
<i>производственные фонды - всего</i>	<i>4359</i>	<i>4068</i>	<i>70,9</i>	<i>593</i>	<i>884</i>	<i>93</i>	<i>27</i>
промышленность	4151	3857	67,3	559	853	93	26
строительство	98	86	1,5	5	17	88	30
сельское хозяйство	24	31	0,5	10	3	133	36
лесное хозяйство	-	-	-	-	-	-	-
транспорт	33	28	0,5	2	7	83	37
связь	-	-	-	-	-	-	-
заготовки	12	18	0,2	7	1	146	38
материально-техническое снабжение и сбыт	9	10	0,2	2	1	103	19
торговля и общественное питание	32	38	0,7	8	2	121	23
прочие отрасли материального производства	-	-	-	-	-	-	-

Окончание

	Стоимость основных фондов			Результаты переоценки		Восстановительная стоимость в % к первоначальной	Физический износ основных фондов, установленный при переоценке, %
	по балансу до переоценки - первоначальная	после переоценки - восстановительная	в процентах к итогу	дооценка (+)	уценка (-)		
<i>непроизводственные фонды - всего</i>	1373	1666	29,1	368	75	121	18
жилищное хозяйство	1177	1412	24,6	299	64	120	18
коммунальное хозяйство и бытовое обслуживание	45	55	1,0	15	5	121	19
здравоохранение, физическая культура и социальное обеспечение	53	65	1,1	13	1	121	15
народное просвещение	98	134	2,4	41	5	187	17
наука и научное обслуживание	-	-	-	-	-	-	-
искусство	-	-	-	-	-	-	-
прочие отрасли народного хозяйства	-	-	-	-	-	-	-

¹⁾ по материалам статистического сборника «Итоги переоценки основных фондов в РСФСР на 1 января 1960 года» (Том II, М., 1960.- С. 17)

Результаты переоценки 1972 года показали, что за 12-летний период после предшествующей переоценки восстановительная стоимость возросла в сравнении с балансовой в среднем лишь в 1,08-1,12 раза по различным видам фондов. Для сравнения – в наиболее инфляционные 1992 и 1993 годы такой рост происходил менее чем за 2 недели, что соответствовало 15-20-кратному росту цен за год. В дальнейшем темпы инфляции и, соответственно, индексы переоценок, заметно снизились: до 4-х раз в 1995 году, 2,8 раза – в 1996 году.

Наиболее активно процесс переоценки основных фондов по всем отраслям экономики проходил в период с 1992 по 1996 годы. В результате четырех переоценок, проведенных с 1 июля 1992 года по 1 января 1996 года, стоимость основных фондов в целом по области увеличилась почти в семь тысяч раз. При этом наибольшая индексация имела место на предприятиях жилищно-коммунального хозяйства, транспорта, в сфере управления, в организациях социальной сферы; наименьшая – в лесном хозяйстве, строительстве и торговле.

Последняя обязательная переоценка для всех организаций проходила по состоянию на 01.01.1997г..

В последующие годы проводились обязательные переоценки только бюджетных учреждений по состоянию на 01.01.2003г. и по состоянию на 01.01.2007г.

Принятие решений о проведении переоценок основных средств и нематериальных активов бюджетных учреждений определяется достижением «порогового» (35-процентного) уровня роста цен производителей в строительстве.

Коммерческие организации в соответствии с Положением по бухгалтерскому учету «Учет основных средств» ПБУ 6/01, утвержденным приказом Минфина России от 30.03.2001г. №26н, могут по желанию не чаще одного раза в год (на начало отчетного года) переоценивать основные средства по текущей (восстановительной) стоимости.

НАЛИЧИЕ ОСНОВНЫХ ФОНДОВ

(в сопоставимых ценах 2000г.)

на конец года, млн. рублей

	2005	2008	2009
Всего по области	421239	452189	464974
из них:			
Сельское хозяйство, охота и лесное хозяйство	29572	28535	28204
Рыболовство, рыбоводство	283	278	283
Добыча полезных ископаемых	56	65	69
Обрабатывающие производства	23468	28828	33415
Производство и распределение электроэнергии, газа и воды	43907	50523	51728
Строительство	2270	2396	2458
Оптовая и розничная торговля; ремонт автотранспортных средств, мотоциклов, бытовых изделий и предметов личного пользования	7146	8431	9036
Гостиницы и рестораны	3521	3488	3483
Транспорт и связь	127272	142347	145265
Финансовая деятельность	1125	1295	1288
Операции с недвижимым имуществом, аренда и предоставление услуг	146399	146374	148564
Государственное управление и обеспечение военной безопасности; обязательное социальное обеспечение	12215	13066	14199
Образование	9744	10485	10765
Здравоохранение и предоставление социальных услуг	8313	8713	8722
Предоставление прочих коммунальных, социальных и персональных услуг	5948	7363	7495

ТЕМПЫ РОСТА ОСНОВНЫХ ФОНДОВ
(в сопоставимых ценах 2000г.)

в процентах к предыдущему году

	2005	2008	2009
Всего по области	102,6	102,1	102,8
из них:			
Сельское хозяйство, охота и лесное хозяйство	94,8	97,9	98,8
Рыболовство, рыбоводство	93,4	103,5	101,6
Добыча полезных ископаемых	100,0	112,8	106,2
Обрабатывающие производства	101,5	112,7	115,9
Производство и распределение электроэнергии, газа и воды	120,3	104,7	102,4
Строительство	103,4	105,8	102,6
Оптовая и розничная торговля; ремонт автотранспортных средств, мотоциклов, бытовых изделий и предметов личного пользования	100,5	110,0	107,2
Гостиницы и рестораны	103,2	98,6	99,9
Транспорт и связь	101,5	101,2	102,0
Финансовая деятельность	105,5	108,3	99,4
Операции с недвижимым имуществом, аренда и предоставление услуг	101,2	100,2	101,5
Государственное управление и обеспечение военной безопасности; обязательное социальное обеспечение	105,3	98,6	108,7
Образование	99,2	103,6	102,7
Здравоохранение и предоставление социальных услуг	99,8	102,3	100,1
Предоставление прочих коммунальных, социальных и персональных услуг	101,4	112,6	101,8

Учет и анализ основных фондов имеет важное значение, т.к. от их наличия, структуры, состояния, темпов обновления во многом зависят возможности экономики по производству товаров и оказанию услуг. Состояние и воспроизводство основных фондов характеризуют коэффициенты обновления и ликвидации основных фондов, степень износа основных фондов.

Коэффициент обновления основных фондов – отношение стоимости основных фондов, введенных в действие в течение года, к их наличию на конец года по полной учетной стоимости, в процентах. Показатель отражает удельный вес вновь введенных за год основных фондов в общем объеме этих фондов.

Коэффициент ликвидации основных фондов – отношение ликвидированных за год основных фондов к их наличию на начало года.

**КОЭФФИЦИЕНТЫ ОБНОВЛЕНИЯ И ЛИКВИДАЦИИ
ОСНОВНЫХ ФОНДОВ ПО ВИДАМ ЭКОНОМИЧЕСКОЙ ДЕЯТЕЛЬНОСТИ**
(в сопоставимых ценах 2000г.)

в процентах

	2005		2008		2009	
	коэффициент		коэффициент		коэффициент	
	обнов- ления	ликви- дации	обнов- ления	ликви- дации	обнов- ления	ликви- дации
Всего по области	3,4	1,5	2,7	0,8	3,2	0,7
из них:						
Сельское хозяйство, охота и лесное хозяйство	1,4	4,9	3,8	6,0	4,0	4,7
Рыболовство, рыбоводство	1,8	0,7	7,4	5,2	1,4	1,0
Добыча полезных ископаемых	-	-	7,1	5,2	2,7	4,6
Обрабатывающие производства	5,4	1,7	10,6	1,5	12,9	1,1
Производство и распределение электроэнергии, газа и воды	17,4	0,2	2,5	0,2	2,3	0,1
Строительство	1,4	1,1	6,7	2,0	3,0	0,3
Оптовая и розничная торговля; ремонт автотранспортных средств, мотоциклов, бытовых изделий и предметов личного пользования	2,5	1,0	11,1	0,7	6,8	0,4
Гостиницы и рестораны	5,3	0,4	0,5	0,7	0,3	0,1
Транспорт и связь	1,4	0,2	1,5	0,1	2,5	0,2
Финансовая деятельность	4,6	0,4	10,7	1,2	7,6	2,2
Операции с недвижимым имуществом, аренда и предоставление услуг	1,3	2,5	1,2	0,5	1,6	0,7
Государственное управление и обеспечение военной безопасности; обязательное социальное обеспечение	3,7	0,6	4,7	0,9	5,1	1,0
Образование	0,9	1,0	2,5	1,1	2,2	0,5
Здравоохранение и предоставление социальных услуг	2,2	1,2	3,2	1,3	1,8	1,0
Предоставление прочих коммунальных, социальных и персональных услуг	4,7	0,7	8,8	0,3	3,9	0,3

Степень износа основных фондов – отношение накопленного к определенной дате износа имеющихся основных фондов (разницы их полной учетной и остаточной балансовой стоимости) к полной учетной стоимости основных фондов на ту же дату, в процентах.

**СТЕПЕНЬ ИЗНОСА ОСНОВНЫХ ФОНДОВ
ПО ВИДАМ ЭКОНОМИЧЕСКОЙ ДЕЯТЕЛЬНОСТИ**

на конец года, в процентах

	2005	2008	2009
Всего по области	45,4	47,2	47,0
из них:			
Сельское хозяйство, охота и лесное хозяйство	53,0	42,8	41,2
Рыболовство, рыбоводство	38,0	50,0	51,4
Добыча полезных ископаемых	59,1	27,0	34,3
Обрабатывающие производства	44,7	42,0	39,2
Производство и распределение электроэнергии, газа и воды	37,1	48,7	50,2
Строительство	55,5	46,5	47,1
Оптовая и розничная торговля; ремонт автотранспортных средств, мотоциклов, бытовых изделий и предметов личного пользования	39,9	31,7	34,0
Гостиницы и рестораны	31,0	51,4	49,2
Транспорт и связь	45,6	46,3	48,3
Финансовая деятельность	48,6	44,6	44,9
Операции с недвижимым имуществом, аренда и предоставление услуг	44,0	44,7	42,4
Государственное управление и обеспечение военной безопасности; обязательное социальное обеспечение	65,1	55,6	52,2
Образование	52,9	61,7	60,6
Здравоохранение и предоставление социальных услуг	56,4	60,9	61,5
Предоставление прочих коммунальных, социальных и персональных услуг	50,1	51,6	54,4

**ГЛАВНЕЙШИЕ ЧЕРТЫ ЭКОНОМИЧЕСКОГО БЫТА НАСЕЛЕНИЯ
ТВЕРСКОЙ ГУБЕРНИИ В КОНЦЕ XVIII СТОЛЕТИЯ ¹⁾**

Положение Тверской губернии на верховьях Волги с самых давних пор способствовало усилению торгового и промышленного значения Тверского княжества и прочих местностей, составляющих нынешнюю Тверскую губернию.

Обилие судоходных рек, соединенных каналами и соединявших Тверскую губернию с Петербургом и с низовыми губерниями, способствовало развитию судоходного промысла. Избытком леса обуславливались в лесных уездах рубка, пила и сплав леса. Лес сплавлялся из Осташковского, Ржевского, Бежецкого и Весьегонского уездов как в восточную часть Тверской губернии (в уезды Кашинский и Калязинский), так и соседнюю Ярославскую. В городах и больших селах, расположенных на судоходных реках, производилась постройка барок, лодок и других судов. Во всех лесных местностях распространены были: жжение угля, сидка смолы и дегтя, производство скипидара, канифоли, выделка незатейливой деревянной посуды. В Бежецком и Тверском уездах распространено было производство берд. Множество рыбообильных озер и рек способствовало развитию рыболовного промысла, который, в свою очередь, поддерживал производство рыболовных сетей.

Потребность прочной обуви для рыболовства вызвала сапожный промысел в Осташкове. Значительное развитие скотоводства, способствуя дешевизне сырых кож, дало возможность распространиться кожевенным и юфтевым заводам. С развитием кожевенного производства, усиливался сапожный промысел в Осташкове, а также в Краснохолмском, Кашинском, Корчевском и Калязинском уездах.

Барочным, судоходным и сапожным промыслами поддерживалось производство гвоздей крупных и мелких. Громадный и постоянный запрос на гвозди и вообще кузнечные произведения поддерживаем был конною тягою судов по речным путям Тверской губернии, а также весьма значительным сухопутным извозом: торговые пути направлялись из Тверской губернии в Смоленскую, Калужскую, Московскую, Новгородскую, Псковскую и другие соседние губернии. Благодаря дешевизне угля, дешевизне доставки в Тверскую губернию железа (водным путем) и удобству сбыта (в Москву, в Петербург), Тверская губерния могла выделывать гвозди и другие кузнечные произведения не только для себя, но и для соседних местностей.

Богатые залежи горного известняка по Волге дали возможность возникнуть и развиваться в Старицком уезде промыслам: ломке белого камня и жжению извести. Обилие горшечной глины во всех уездах способствовало развитию горшечного промысла.

Громадный запрос из Петербурга на пеньку, канаты и пеньковую пряжу вызвали к жизни транзитную пеньковую торговлю, а также пенько-трепальный и пенько-прядильный промыслы в Ржеве.

Возможность распахивать новые, вовсе нетронутые или давно запущенные земли способствовала развитию льносеяния, а вместе с тем льнопрядения и тканья холстов на продажу.

У многих помещиков были полотняные фабрики о двух или о трех станах каждая. В Тверском уезде была одна полотняная фабрика о 32 станах, в Кашине - одна о 15 станах. Мелких полотняных фабрик, с крепостными рабочими, во всех уездах было множество. В некоторых уездах были парусиновые фабрики, а в Корчевском одна большая суконная, о 55 станах, с 85 рабочими.

¹⁾ по материалам книги В. Покровского "Историко-статистическое описание Тверской губернии"

Главнейшие фабрики и заводы были в городах, а именно:

В **Твери** были заводы и фабрики: 1 полотняная, 10 прядильных, 1 канатная, 1 сусального золота, 6 крупяных, 13 солодовых, 21 кирпичная, 1 чугунная, 1 мыловарня, 2 колокольных, 2 воскобойных, 1 оловяничная, 20 масляных, 4 уксусных, 2 гончарных, 4 шляпных, 7 свечных и 7 кожевенных.

В **Кашине** были фабрики и заводы: 1 красочный, 3 кирпичных, 3 кожевенных, 5 сальных, 1 сыромятный, 1 шляпный, 5 крупяных, 8 овчинных.

В **Калязине** были: 2 крахмальных завода, 2 кожевенных завода.

В **Бежецке** были: 1 солодовый завод, 2 воскобойных и 4 кирпичных.

В **Весьегонске** было 2 воскобойных, 1 солодовый и 4 кирпичных завода.

В **Вышнем Волочке** был 1 кожевенный завод.

В **Осташкове** было: 26 кожевенных заводов, 3 завода красной и белой юфти, 6 сыромятных заводов.

Во **Ржеве** было 5 фабрик бакана, кармина и румян, 2 кожевенных завода, 15 канатно-прядильных фабрик.

В **Старице** были кожевенные, прядильные и солодовые заводы.

В **Торжке** на 3 кожевенных заводах выделялась юфта. Кроме того, было 58 мелких кожевенных заводов, 1 крупяной, 39 солодовых, 5 воскобойных, 5 уксусных, 7 горшечных, 17 сыромятных, 4 сальных, 13 кирпичных.

Гораздо больше рук, чем фабричными работами, занято было ремеслами и мастерствами, не имевшими фабричного характера и работавшими по заказу (кузнецы, столяры, живописцы и иконописцы, плотники, оконечники, набойщики и крашенинники, сапожники и рукавичники, портные, хлебники).

Кроме названных художеств и рукоделий в городах упоминаются еще следующие:

- ◆ *Серебряное мастерство* – в Твери (10 мастеровых семейств), Калязине (4), Волочке (2), Осташкове (4), Торжке (2)
- ◆ *Производство листового золота и позольное мастерство*: в Калязине (4 семейства), Кашине (1), Осташкове (9), Торжке (9).
- ◆ *Медночеканное* – в Кашине (2), Ржеве (5), Торжке (2), Осташкове и Весьегонске (3); *иконописное* – в Торжке.
- ◆ *Часовое мастерство*: в Твери (3), Волочке (1), Торжке (1) и Старице(1).
- ◆ *Оловяничное* - в Ржеве (1) и Осташкове (3);
- ◆ *Штукатурное* – в Твери, Калязине, Красном Холму;
- ◆ *Переплетное* - в Калязине (1) и Торжке (1);
- ◆ *Слесарное* - в Волочке (2);
- ◆ *Печное* - в Калязине (6), Волочке (2), Осташкове (30) и в других городах;
- ◆ *Каменное* - в Торжке (125);
- ◆ *Гончарное* - в Кашине (4) и Торжке (7);
- ◆ *Лодочное* - в Осташкове, делание неводов там же (286 семейств);
- ◆ *Овчинное* - в Калязине, Осташкове и Старице;
- ◆ *Хомутное и седельное* - в Торжке; воскобойное - во Ржеве;
- ◆ *Производство белил* - в Кашине (1);
- ◆ *Квасное (45) и солодовое* - в Торжке;
- ◆ *Пряничное* - в Бежецке, Торжке и Старице;
- ◆ *Выделка поярковых шляп* - в Погорелом Городище (17), *выделка деревянной посуды* - там же;
- ◆ *Рыболовство* - в Осташкове, Ржеве, Зубцове, Старице, Бежецке.

ФАБРИКИ И ЗАВОДЫ ТВЕРСКОЙ ГУБЕРНИИ в 1847 году

Города	Заводы			Фабрики			Мельницы	
	количество	число рабочих, человек	денежный оборот, рублей	количество	число рабочих, человек	денежный оборот, рублей	ветряные	водяные
ПРЕЖНЕЙ ПОСТРОЙКИ								
Тверь	36	246	160087	7	48	39069	1	3
Корчева	4	7	10000					
Калязин	35	117	64398	1	25	4800	1	
Кашин	13	40	12171				3	1
Бежецк	16	46	17774					3
Весьегонск	2	8	6125					1
Волочек	6	76	95980				1	5
Торжок	59	187	201250				2	9
Осташков	40	518	296164	1	530	286000		4
Ржев	27	128	26500	42	1195	278500	2	3
Зубцов	6	16	7120				1	
Старица	13	44	19850				7	
Красный Холм	12	64	29490					
Погорелое Городище (посад)								1

Продолжение

Города	Заводы			Фабрики			Мельницы	
	количество	число рабочих, человек	денежный оборот, рублей	количество	число рабочих, человек	денежный оборот, рублей	ветряные	водяные
В 1847 ГОДУ ВНОВЬ ОТКРЫТЫХ								
Тверь	7	42	8472	1	6	386		
Волочек	2	13	805					
Старица	1	1	100					

Продолжение

Уезды	Заводы			Фабрики			Мельницы	
	количество	число рабочих, человек	денежный оборот, рублей	количество	число рабочих, человек	денежный оборот, рублей	ветряные	водяные
ПРЕЖНЕЙ ПОСТРОЙКИ								
Тверской	3	29	8702				68	35
Корчевской	15	422	193680	1	14	1200	90	26
Калязинский	5	76	17830	11	281	4565	145	19
Кашинский	3	13	8600	1	32	6000	144	26
Бежецкий							400	30
Весьегонский	1	2	2100				126	180
Вышневолоцкий	21	50	24500				57	12
Новоторжский	6	365	93426	4	145	11940	58	84
Осташковский	3	47	20683	2	45	10104	17	21
Ржевский	1	21	22900				62	52
Зубцовский	4	130	15500	2	351	10037	54	36
Старицкий	14	263	194390				62	67

Окончание

Уезды	Заводы			Фабрики			Мельницы	
	количество	число рабочих, человек	денежный оборот, рублей	количество	число рабочих, человек	денежный оборот, рублей	ветряные	водяные
В 1847 ГОДУ ВНОВЬ ОТКРЫТЫХ								
Тверской	2		20452					
Корчевской								2
Кашинский	1	6	1500					
Весьегонский	1	2	200					
Вышневолоцкий	2	16	3024					
Старицкий	1	2	800					

ФАБРИКИ И ЗАВОДЫ ТВЕРСКОЙ ГУБЕРНИИ в 1893 году

В 1893 году в Тверской губернии насчитывалось 8768 промышленных заведений, в том числе фабрик, заводов и более значительных (имеющих не менее трех поставов) мельниц 943 с 21337 рабочими и с производством, оцениваемым самими заводчиками, в 27997 тысяч рублей.

В какой мере фабрично-заводская промышленность распространена в каждом из городов и уездов Тверской губернии, показывает следующая таблица:

Уезды	В городах и посадах			В негородских местностях		
	число фабрик и заводов	сумма производительности, тысяч рублей	число рабочих	число фабрик и заводов	сумма производительности, тысяч рублей	число рабочих
Тверской	44	10469,0	8027	41	1023,6	1157
Корчевской	-	-	-	91	1301,9	2326
Калязинский	16	401,8	110	66	615,7	464
Кашинский	2	13,8	22	26	343,8	204
Бежецкий	16	1368,0	139	161	236,2	303
Весьегонский	Весьегонск	4	269,2	50		
	Красный Холм	9	27,2	35	83	99,1
Вышневолоцкий	13	1710,2	1411	96	2841,1	2760
Осташковский	Осташков	30	732,1	559		
	Селижарово	-	-	-	36	22,2
Ржевский	31	639,1	1210	26	1064,6	471
Зубцовский	Зубцов	7	35,6	67		
	Погорелое-Городище	3	224,0	167	33	306,9
Старицкий	9	20,0	20	41	781,8	134
Новоторжский	16	865,5	184	43	2584,6	1167
Всего по губернии	200	16775,5	12001	743	11221,5	9336

Более крупные заводы и фабрики в 1893 году были следующие:

	1893 год		
	Число фабрик и заводов	Число рабочих	Сумма производитель- ности, тыс. рублей
Бумагопрядильные фабрики, с ткацкими отделениями (одна с ситценабивным) и ткацкие	7	10626	11844,4
Пенькопрядильни	14	1156	355,6
Льнотрепальни	1	32	100,0
Заводы			
винокуренные	18	361	3431,6
водочные	5	67	1300,4
пиво- и медоваренные	6	101	90,9
Мукомольные товарные мельницы	15	520	4042,4
Кожевенные и юфтевые заводы	83	1221	1572,8
Фабрики писчебумажные и производство бумажной массы	3	919	1401,1
Заводы стекольные, стеклянные, хрустальные и силикатные	19	1635	834,0
Фабрики			
фаянсовая	1	1510	650,0
спичечные	10	346	392,7
Заводы			
лесопильные	9	172	258,6
воскосвечные	10	48	567,0
сыроваренные и маслодельные	30	229	132,0
химические	4	61	32,5
Пароходная мастерская	1	99	50,4
Итого	236	19103	27056,5

ПРОМЫШЛЕННОСТЬ ТВЕРСКОЙ ГУБЕРНИИ в начале XX столетия

(по материалам «Статистико-экономического исследования грунтовых дорог Тверской губернии» под редакцией К.Я. Воробьева, 1911г.)

Промышленность сосредоточена преимущественно в городах или вблизи городов. Таких промышленных центров в Тверской губернии немного. Наиболее крупные из них Тверь и Вышний Волочек, затем Торжок и Ржев. Все это – старинные торгово-промышленные пункты губернии, расположенные при удобных путях сообщений - водных и железнодорожных. Годовое производство крупной промышленности Тверской губернии, по официальным данным, оценивается приблизительно в 50-55 миллионов. Свыше 35 млн. из этой суммы, т.е. значительно больше половины ее, составляет производительность 6-ти *бумагопрядильных и ткацких фабрик*, сосредоточенных в двух центрах: Твери и Вышнем Волочке.

Первое место среди этого рода фабрик занимает Тверская мануфактура Морозовых, развившая свое производство до 20 миллионов рублей; остальные две тверские фабрики уже гораздо скромнее по размерам производства: бумагопрядильная фабрика Берга производит товара на 3 ½ млн., а пригородная бумаготкацкая фабрика Залогина – на 2 ¼ млн. в год.



В г. В. Волочке наиболее крупным предприятием этого рода является бумагопрядильная фабрика Рябушинских с годовым производством свыше 6 млн.; расположенные там же 2 фабрики Прохоровых производят за год товаров на 3 ½ млн. рублей.

Все остальные отрасли крупной промышленности в губернии не могут сравниться, по размерам своей производительности, с указанной мануфактурной промышленностью.

В Твери наиболее крупным по своей производительности предприятием является *вагоностроительный завод* Верхне-Волжского общества, исчисляющий свою производительность в 3 ½ млн. рублей.

Как мануфактурные фабрики, так и вагоностроительный завод перерабатывают не местное сырье (хлопок) или полуфабрикаты (железо), а привозные.

Мукомольное дело, (как товарный размол на паровых мельницах привозной пшеницы) определяются в 3 млн. годового производства, из которых 2 млн. выпадают на тверскую мельницу бр. Коняевых, а 1 млн. на новоторжскую мельницу бр. Цвылевых.

Кожевенное производство сосредоточено главным образом в Осташкове, Торжке, Кашине и Бежецке; общая сумма производства около 3 млн. руб. Осташков славится кожевенно-юфтовым заводом Вл. Савина с годовым доходом производства до 1 ½ млн. руб.; кожевенный завод бр. Савиных в том же городе вместе с сапожной мастерской делает полумиллионный оборот; 4 кожевенных завода в г. Торжке вырабатывают товара на ½ млн. руб. в год, 1 завод в Кашине на ¼ млн. и 1 завод в Бежецке на 150 тыс. рублей. Кожевенные заводы используют как свое сырье, так и привозное.

Маслобойное производство, занятое переработкой местного сырья - льняного семени, в настоящее время в губернии представлено двумя паровыми заводами, возникшими в центрах льняного производства и льняной торговли: в Ржеве (завод бр. Синягиных) и Бежецке (завод Андреева); производительность первого равняется

почти $\frac{3}{4}$ млн., второго - $\frac{1}{2}$ млн. рублей (третий завод существовал в Кашине, но теперь закрыт).

Из крупных фабрик, расположенных вне городов, заслуживают внимания две:

- 1) Кувшиновская *писчебумажная*;
- 2) Кузнецовская *фарфоро-фаянсовая*;

Первая находится в Новоторжском уезде и производит в год разного рода бумажных товаров на 2 млн., вторая, расположена в Корчевском уезде, в год выпускает разных изделий на 1 $\frac{1}{4}$ млн. рублей. Писчебумажная фабрика пользуется не только местным топливом, но и значительной частью сырья (древесины) для переработки; фарфоро-фаянсовая фабрика большую часть необходимого для производства сырья получает извне.

В г. В.Волочке и его уезде сосредоточено до десяти *стеклянных и стекольных* заводов, из которых выделяются по размерам производства заводы Болотиной, выпускающие в год изделий на 1 млн. руб., производительность остальных заводов достигает 700 тыс. руб. Стеклянные заводы имеются также в Новоторжском уезде (2), Корчевском (1) и Бежецком (1); производительность их равна 350 тыс. Общий размер производства стеклянных заводов достигает 2 млн. руб.

К числу крупных промышленных предприятий, перерабатывающих привозное сырье, необходимо отнести *крахмальные* заводы, сосредоточенные в двух пунктах губернии:

- 1) вблизи г.В.Волочка (завод Непокойчицких «Слон»);
- 2) в г. Калязине

Завод «Слон» вырабатывает рисовый крахмал. Производительность его достигает $\frac{1}{2}$ млн. руб. В г. Калязине производство более дробное: здесь имеется 6 заводов (1 паровой), вырабатывающих пшеничный крахмал; всего на 128 тыс. руб. в год.

Из старых производств, перерабатывающих главным образом местное сырье, необходимо упомянуть *канатное и пенько-прядельное* производство в г. Ржеве с годовым оборотом в $\frac{3}{4}$ млн. рублей. Пеньковое дело здесь сосредоточено в руках фабриканта Гота, поставляющего канаты на морское ведомство; обороты трех его фабрик достигают 554 тыс. рублей; три других более мелких заведения производят пеньковых изделий на 135 тыс. рублей.

Исключительно местное сырье перерабатывают *лесопильные заводы*, которых в различных местностях губернии насчитывается немного более двух десятков. Производительность их по официальным данным определяется не менее одного млн. рублей. Лесопильные заводы располагаются вблизи крупных лесных пристаней на сплавных реках, при станциях железных дорог или в лесных дачах, по окончании эксплуатации которых переносятся из одной в другую. Это наиболее подвижные заводы, существование которых обуславливается исключительно наличием перерабатываемого сырья. Пильный лесной материал, помимо удовлетворения местного спроса, вывозится в Москву и за границу.

Весьма видную отрасль крупной промышленности в губернии составляет *винокурение*, насчитывающее 23 завода. Они расположены во всех уездах, кроме Кашинского и Осташковского (в Старицком уезде их 5, в Весьегонском – 4, в Вышневолоцком и Ржевском по 3, в остальных по 1 и 2). Сумма их годовой производительности равна 500-700 тыс. ведер 40 градусного спирта, что в переводе на деньги составляет $\frac{1}{2}$ - $\frac{3}{4}$ млн. рублей.

Заслуживает упоминания постепенно капитализирующееся *валяльное* производство, сконцентрированное в Калязинском уезде; производительность находящихся здесь 12-ти валяльных заведений, подчиненных надзору фабричной инспекции, определяется приблизительно в $\frac{1}{4}$ млн. рублей (среди этих заведений имеются две фабрики с керосиновыми двигателями).

ВСЕРОССИЙСКАЯ ПРОМЫШЛЕННАЯ ПЕРЕПИСЬ 1918 года

*(по материалам «Доклада о производстве
Всероссийской промышленной и профессиональной переписи
в Тверской губернии» в Президиум Тверского Губернского Исполнительного
Комитета Советов Рабочих и Крестьянских Депутатов.
и.о. заведующего оценочно-статистическим отделом Г.Т. Миловым)*

В августе 1918 года Центральным Статистическим Управлением была организована Всероссийская Промышленная перепись, которая должна была охватить все роды производства добывающей и обрабатывающей промышленности России кроме сельского хозяйства и рыболовства.

Проектируемое обследование охватило только крупные и средние промышленные предприятия.

Из доклада в Президиум Тверского Губернского Исполнительного Комитета Советов Рабочих и Крестьянских Депутатов «О производстве Всероссийской промышленной и профессиональной переписи в Тверской губернии»:

«Необходимость производства промышленной переписи диктуется современным критическим состоянием как добывающей, так и обрабатывающей промышленности с одной стороны и постепенным осуществлением Государственной Властью контроля над производством и национализацией предприятий с другой.

Задачей промышленной переписи 1918 года, таким образом, не является оценка предприятий, что ставилось главной целью производившихся ранее в Тверской губернии торгово-промышленных переписей. Ее цель: возможно более исчерпывающим образом изучить организацию крупных и средних промышленных предприятий, изучить их дееспособность, определить их оборудование машинами и разного рода двигателями и степень обеспеченности их сырьем и топливом, а также обеспечение их живыми двигательными силами: рабочим и техническим персоналом. Ее целью является, кроме того, изучение современного состояния промышленности по сравнению с тем временем, когда в промышленную жизнь страны не были внесены мировой войной те глубокие потрясения, которые почти разрушили всю промышленность России.

При производстве Всероссийской Промышленной переписи в губернии было зарегистрировано 221 промышленное предприятие с общим числом рабочих на день переписи (31 августа 1918г.) - 53 910 человек.

На этот момент в губернии работало 166 заведений (75% общего числа). Из них 110 - полностью, 56 - частично; 55 заведений (25%) бездействовали.

Сравнительно высокий процент числа бездействовавших заведений в губернии объясняется, главным образом, тяжелым кризисом, который переживает промышленность из-за отсутствия сырья и топлива.

По данным Промышленной переписи, наиболее промышленным уездом в губернии является Тверской уезд (включая г.Тверь), в котором зарегистрировано 57 фабрик и заводов с общим числом рабочих на день переписи 30 565 человек, что составляет 57% общего числа рабочих в губернии. Большинство промышленных заведений уезда находится в г.Твери, где насчитывается 45 фабрично-заводских предприятий с общим числом рабочих 28 323 человек, что составляет 53% общего числа рабочих в губернии. По числу промышленных заведений, количеству занятых в них рабочих и величине отдельных предприятий г.Тверь занимает первое место и является центром промышленной жизни губернии.

Первое место, как по величине промышленных заведений, так и по числу занятых в них рабочих, принадлежит группе производств по обработке хлопка, где на день переписи было занято 24 617 рабочих, что составляет 93% общего числа рабочих, занятых в уезде, и 41% общего числа рабочих в губернии. В названную группу вошли две самых крупных фабрики губернии, а именно – бумагопрядильная, ткацкая и отбельно-красильно-ситценабивная фабрика бывшего Товарищества Тверской Мануфактуры



бумажных изделий и бумагопрядильная и ткацкая фабрика бывшего Товарищества Рождественской Мануфактуры П.В. Берг.

На первой из указанных фабрик в день переписи было зарегистрировано 17629 рабочих, 178040 веретен, 4233 ткацких станка и 26 кардных (чесальных) машин; на второй - 6988 рабочих, 100494 веретена, 2612 ткацких станков и 10 кардных машин. В настоящее время обе фабрики национализированы и составляют собственность государства.

Из наиболее крупных промышленных заведений, входящих в группу «Производство машин, инструментов и аппаратов» следует отметить Тверской вагонный завод - 1 643 рабочих.

В день переписи из 45 промышленных заведений г. Твери работало 39 заведений: из них 28 - полностью и 11 - частично; 6 заведений бездействовало.



**РАСПРЕДЕЛЕНИЕ ФАБРИК, ЗАВОДОВ И ДРУГИХ ПРОМЫШЛЕННЫХ ЗАВЕДЕНИЙ
ПО УЕЗДАМ С УКАЗАНИЕМ ЧИСЛА РАБОЧИХ В НИХ**

Уезды	Общее число зарегистрированных промышленных заведений	1913/14 (1913г.)			В день переписи 31 августа 1918г.		
		Число заведений, давших сведения о числе рабочих	Общее число рабочих в них	Среднее число рабочих на одно заведение	Число заведений, давших сведения о числе рабочих	Общее число рабочих в них	Среднее число рабочих на одно заведение
Тверской	57	33	28178	854	51	30565	599
г. Тверь	45	27	25032	927	41	28323	691
Тверской уезд (без г. Твери)	12	6	3146	524	10	2242	224
Вышневолоцкий	41	28	10048	359	33	10926	331
Калининский	30	10	390	39	27	1191	44
Ржевский	16	7	1155	165	15	2131	142
Бежецкий	15	7	276	39	10	800	80
Осташковский	12	5	897	179	11	1610	146
Новоторжский	10	6	2265	378	10	3626	363
Капшинский	8	4	156	39	7	435	62
Кимрский	7	4	402	100	6	419	70
Весьегонский	7	2	18	9	3	64	21
Старицкий	7	3	66	22	3	35	12
Корчевской	5	4	2184	546	5	1914	383
Краснохолмский	4	1	10	10	4	64	16
Зубцовский	2	-	-	-	2	130	65
Всего по губернии	221	114	46045	404	187	53910	288

**РАСПРЕДЕЛЕНИЕ ФАБРИК, ЗАВОДОВ И ДРУГИХ ПРОМЫШЛЕННЫХ ЗАВЕДЕНИЙ
ПО ГРУППАМ ПРОИЗВОДСТВ**

	Общее число зарегистрированных промышленных заведений	1913/14 (1913г.)			В день переписи 31 августа 1918г.		
		Число заведений, давших сведения о числе рабочих	Общее число рабочих в них	Среднее число рабочих на одно заведение	Число заведений, давших сведения о числе рабочих	Общее число рабочих в них	Среднее число рабочих на одно заведение
Добывание и обработка камней, земель и глин	22	14	4975	355	18	4450	256
Горная и горнозавод- ская промышленность	9	2	2056	1028	8	2225	278
Металлообрабатыва- ющая промышленность	2	-	-	-	2	70	35
Производство машин, инструментов и аппаратов	19	6	2267	361	18	3353	186
Обработка дерева	24	14	856	61	18	1600	89
Химическая промышленность	9	5	96	19	9	239	27
Производство пищевых продуктов, напитков и наркотиков	25	20	868	43	11	324	29
Обработка твердых материалов животного происхождения	2	1	34	34	1	28	28
Кожевенная и меховая промышленность	35	20	1148	57	35	1386	40
Производства по обработке	6	6	29685	4948	6	33218	5536
хлопка							
шелка	1	1	270	270	-	-	-
льна	3	2	655	328	3	647	216
пеньки	1	-	-	-	1	968	968
Одежда и туалет	41	13	812	62	37	2252	61
Обработка бумаги	2	2	1901	950	1	2304	2304
Полиграфические производства	16	6	276	46	15	555	37
Производство и передача физических сил и водоснабжение	2	1	36	36	2	138	69
Строительная промышленность	1	1	110	110	1	81	81
Очистка жилищ, дворов и проездов	1	-	-	-	1	72	72
Всего по губернии	221	114	46045	404	187	53910	288

**РАСПРЕДЕЛЕНИЕ ФАБРИК, ЗАВОДОВ И ДРУГИХ ПРОМЫШЛЕННЫХ ЗАВЕДЕНИЙ
ПО ГРУППАМ ПРОИЗВОДСТВ И ПО ЧИСЛУ РАБОЧИХ за 1913 год
И НА ДЕНЬ ПЕРЕПИСИ (31 августа 1918г.)**

	Общее число зарегистрированных промышленных заведений	Количество фабрик, заводов и других промышленных заведений с числом рабочих					
		до 16		17-30		31-50	
		В 1913г.	В день переписи	В 1913г.	В день переписи	В 1913г.	В день переписи
Добывание и обработка камней, земель и глин	22	-	2	-	2	1	-
Горная и горнозаводская промышленность	9	-	-	-	-	-	1
Металлообрабатывающая промышленность	2	-	-	-	-	-	2
Производство машин, инструментов и аппаратов	19	-	4	3	1	-	4
Обработка дерева	24	-	2	5	3	2	3
Химическая промышленность	9	3	5	2	2	-	-
Производство пищевых продуктов, напитков и наркотиков	25	8	6	5	2	3	-
Обработка твердых материалов животного происхождения	2	-	-	-	1	1	-
Кожевенная и меховая промышленность	35	6	17	5	10	5	3
Производства по обработке							
хлопка	6	-	-	-	-	-	-
шелка	1	-	-	-	-	-	-
льна	3	-	-	-	-	-	-
пеньки	1	-	-	-	-	-	-
Одежда и туалет	41	2	1	3	11	3	12
Обработка бумаги	2	-	-	1	-	-	-
Полиграфические производства	16	2	3	1	6	1	3
Производство и передача физических сил и водоснабжение	2	-	-	-	-	1	-
Строительная промышленность	1	-	-	-	-	-	-
Очистка жилищ, дворов и проездов	1	-	-	-	-	-	-
Всего по губернии	221	21	40	25	38	17	28

Продолжение

	Количество фабрик, заводов и других промышленных заведений с числом рабочих					
	51-100		101-250		251-500	
	В 1913г.	В день переписи	В 1913г.	В день переписи	В 1913г.	В день переписи
Добывание и обработка камней, земель и глин	2	2	7	8	1	2
Горная и горнозаводская промышленность	-	2	-	2	1	1
Металлообрабатывающая промышленность	-	-	-	-	-	-
Производство машин, инструментов и аппаратов	-	3	2	3	-	1
Обработка дерева	5	5	2	3	-	2
Химическая промышленность	-	2	-	-	-	-
Производство пищевых продуктов, напитков и наркотиков	1	3	3	-	-	-
Обработка твердых материалов животного происхождения	-	-	-	-	-	-
Кожевенная и меховая промышленность	3	2	-	1	-	2
Производства по обработке хлопка	-	-	-	-	-	-
шелка	-	-	-	-	1	-
льна	1	1	-	1	-	1
пеньки	-	-	-	-	-	-
Одежда и туалет	4	6	-	6	1	1
Обработка бумаги	-	-	-	-	-	-
Полиграфические производства	1	3	1	-	-	-
Производство и передача физических сил и водоснабжение	-	2	-	-	-	-
Строительная промышленность	-	1	1	-	-	-
Очистка жилищ, дворов и проездов	-	1	-	-	-	-
Всего по губернии	17	33	16	24	4	10

Продолжение

	Количество фабрик, заводов и других промышленных заведений с числом рабочих							
	501-1000		1001-2500		2501-5000		5001-10000	
	В 1913г.	В день переписи	В 1913г.	В день переписи	В 1913г.	В день переписи	В 1913г.	В день переписи
Добывание и обработка камней, земель и глин	2	1	1	1	-	-	-	-
Горная и горнозаводская промышленность	-	2	1	-	-	-	-	-
Металлообрабатывающая промышленность	-	-	-	-	-	-	-	-
Производство машин, инструментов и аппаратов	-	1	1	1	-	-	-	-
Обработка дерева	-	-	-	-	-	-	-	-
Химическая промышленность	-	-	-	-	-	-	-	-
Производство пищевых продуктов, напитков и наркотиков	-	-	-	-	-	-	-	-
Обработка твердых материалов животного происхождения	-	-	-	-	-	-	-	-
Кожевенная и меховая промышленность	1	-	-	-	-	-	-	-
Производства по обработке хлопка	1	2	2	1	1	1	1	1
шелка	-	-	-	-	-	-	-	-
льна	1	-	-	-	-	-	-	-
пеньки	-	1	-	-	-	-	-	-
Одежда и туалет	-	-	-	-	-	-	-	-
Обработка бумаги	-	-	1	1	-	-	-	-
Полиграфические производства	-	-	-	-	-	-	-	-
Производство и передача физических сил и водоснабжение	-	-	-	-	-	-	-	-
Строительная промышленность	-	-	-	-	-	-	-	-
Очистка жилищ, дворов и проездов	-	-	-	-	-	-	-	-
Всего по губернии	5	7	6	4	1	1	1	1

Окончание

	Количество фабрик, заводов и других промышленных заведений с числом рабочих свыше 10000		Количество заводов, по которым не получены сведения о числе рабочих	
	в 1913г.	в день переписи	в 1913г.	в день переписи
Добывание и обработка камней, земель и глин	-	-	8	4
Горная и горнозаводская промышленность	-	-	7	1
Металлообрабатывающая промышленность	-	-	2	-
Производство машин, инструментов и аппаратов	-	-	13	1
Обработка дерева	-	-	10	6
Химическая промышленность	-	-	4	-
Производство пищевых продуктов, напитков и наркотиков	-	-	5	14
Обработка твердых материалов животного происхождения	-	-	1	1
Кожевенная и меховая промышленность	-	-	15	-
Производства по обработке хлопка	1	1	-	-
шелка	-	-	-	1
льна	-	-	1	-
пеньки	-	-	1	-
Одежда и туалет	-	-	28	4
Обработка бумаги	-	-	-	1
Полиграфические производства	-	-	10	1
Производство и передача физических сил и водоснабжение	-	-	1	-
Строительная промышленность	-	-	-	-
Очистка жилищ, дворов и проездов	-	-	1	-
Всего по губернии	1	1	107	34

**СВЕДЕНИЯ О КАПИТАЛАХ И ЦЕННОСТИ НЕДВИЖИМОГО ИМУЩЕСТВА
ПРОМЫШЛЕННЫХ ПРЕДПРИЯТИЙ**

	Общее число зарегис- триро- ванных переписью промыш- ленных предпри- ятий	Недвижимое имущество предприятий		
		число заведений, давших сведения о ценности недви- жимого имуще- ства	стоимость недвижимого имущества по отчетам, рублей	
			всего	в среднем на одно заведение
Все промышленные предприятия губернии	221	120	79158372	659653
<i>в том числе по группам производств</i>				
Добывание и обработка камней, земель и глин	22	14	3978096	284150
Горная и горнозаводская промышленность	9	3	275604	91868
Металлообрабатывающая промышленность	2	1	111637	111637
Производство машин, инструментов и аппаратов	19	10	968972	9689722
Обработка дерева	24	13	5920992	455461
Химическая промышленность	9	4	498364	124591
Производство пищевых продуктов, напитков и наркотиков	25	11	1975062	179551
Обработка твердых материалов животного происхождения	2	1	18565	18565
Кожевенная и меховая промышленность	35	25	2864794	114592
Производства по обработке				
хлопка	6	6	45211387	7535231
шелка	1	-	-	-
льна	3	2	806854	403427
пеньки	1	-	-	-
Одежда и туалет	41	16	819342	51209
Обработка бумаги	2	2	5550468	2775234
Полиграфические производства	16	10	229656	22966
Производство и передача физических сил и водоснабжение	2	1	1068709	1068709
Строительная промышленность	1	-	-	-
Очистка жилищ, дворов и проездов	1	1	139120	139120

Продолжение

	Общее число зарегис- триро- ванных переписью промыш- ленных предприя- тий	Недвижимое имущество предприятий		
		число заведений, давших сведения о ценности недвижи- мого имущества	стоимость недвижимого имущества по отчетам, рублей	
			всего	в среднем на одно заведение

Из общего количества промышленных предприятий по формам владений до национализации

предприятия, принадлежавшие частным лицам на правах единоличного владения	86	47	3356173	71408
предприятия, принадлежавшие акционерным обществам и товариществам	106	59	73387640	1243858
предприятия, принадлежавшие казенным, городским, земским и общественным учреждениям	29	14	2414559	172469

Окончание

	Общее число зарегис- триро- ванных переписью промыш- ленных предприя- тий	Основной капитал предприятий		
		число заведений, давших сведения о размере основного капитала	сумма основного капитала по отчетам, рублей	
			всего	в среднем на одно заведение
Все промышленные предприятия губернии	221	98	80725375	823728
<i>в том числе по группам производств</i>				
Добывание и обработка камней, земель и глин	22	6	1638059	273010
Горная и горнозаводская промышленность	9	1	10000	10000
Металлообрабатывающая промышленность	2	-	-	-
Производство машин, инструментов и аппаратов	19	8	19666244	2458280
Обработка дерева	24	5	7240360	1448072
Химическая промышленность	9	1	133800	133800
Производство пищевых продуктов, напитков и наркотиков	25	6	5059658	843276
Обработка твердых материалов животного происхождения	2	1	502206	502206
Кожевенная и меховая промышленность	35	21	6007235	286059
Производства по обработке				
хлопка	6	6	27718500	4619750
шелка	1	-	-	-
льна	3	3	4660192	1553397
пеньки	1	-	-	-
Одежда и туалет	41	32	2084360	65136
Обработка бумаги	2	1	4500000	4500000
Полиграфические производства	16	5	318275	63655
Производство и передача физических сил и водоснабжение	2	1	1000000	1000000
Строительная промышленность	1	-	-	-
Очистка жилищ, дворов и проездов	1	1	186486	186486
<u>Из общего количества промышленных предприятий по формам владений до национализации</u>				
предприятия, принадлежавшие частным лицам на правах единоличного владения	86	42	7506865	178735
предприятия, принадлежавшие акционерным обществам и товариществам	106	51	72300092	1417649
предприятия, принадлежавшие казенным, городским, земским и общественным учреждениям	29	5	918417	183684

НАЦИОНАЛИЗИРОВАННЫЕ ЗАВЕДЕНИЯ

№ по порядку	Группа, класс, подкласс	Полное наименование		Место нахождения заведения
		заведения (фабрики, заводы, копи, рудники и проч.)	предприятия (фирмы)	
1	1	2	3	4
Гр. VII Добывание и обработка камней, земель и глин				
1	VII-10а, 2б	Кирпичный завод	В.Я.Томилин	Ржевский у., Тимофеевская в., близ г.Ржева
2	VII-10а, б	Кирпичный завод «Керамик»	С. А. Чашник и Ц.Г.Ребуде	г. В. Волочек
3	VII-10 а	Ямской кирпичный завод	Т-во Тверской м-ры бумажных изделий	Тверской у., Никулинская в., близ г.Твери
4	VII-10 а, ж, з	Тверская фарфоро-фаянсовая фабрика	Т-во производства фарфоровых и фаянсовых изделий М.С. Кузнецова	Корчевский у., Селиховская в., село Кузнецово
5	VII-11а	Цнинский стекольный завод	Торгово-промышленное Т-во П.М. Рябушинский с сыновьями	В. Волоцкий у., Кузнецовская в., при селе Покровском
6	VII-11а	Кунинский стекольный завод	Т.-Д. К.Д. Грязнов и А.И. Титов	В. Волоцкий у., Доркская в., при дер. Колотово
7	VII-11 б, д	Стекольный завод	Т.-Д. бр. А.Ф. и Ф.Ф. Куровых	г. Тверь
8	VII-11б, д	Калашниковский стекольный завод	Н.А. Добровольский	Новоторжский у., пос. Калашниково
9	VII-11а, д	Борисовский стекольный завод	Т-во стекольных и химических заводов Д.В. Болотиной	Вышневолоцкий у., Доркская в., при с. Коломно
10	VII-11а, б, д	Ключинский стекольный завод	Т-во стекольных и химических заводов Д.В. Болотиной	Вышневолоцкий у., Доркская в., при дер. Ключино

Продолжение

Полное наименование заведения (фабрики, заводы, копи, рудники и проч.)	Почтовый адрес		Ближайшая к заведению станция или пристань		
	заведения	правления	название станции или пристани	расстояние, верст	виды путей сообщения
2	5	6	7	8	9
Кирпичный завод	Тверская г., Ржевский у., Тимофеевская в.	-	Ст. Ржев, Ник. ж/д Ст. Ржев, В.-Р. ж/д	5 5	Мощеная дорога Мощеная дорога
Кирпичный завод «Керамик»	г. В. Волочек, Тверской г., завод «Керамик»	-	Ст. В.Волочек Ник. ж/д	2	Большак
Ямской кирпичный завод	г.Тверь, Т-во Тверской м-ры бумажных изделий	Москва, Варварка, 9	Ст.Тверь, Ник. ж/д Пристань на р. Волге	7 1/2	Мощеная дорога Просел. дорога
Тверская фарфоро- фаянсовая фабрика	Тверская г., Корчевский у., Селиховская в., село Кузнецово	Москва, Мясницкая ул., д.№8/2	Ст. Завидово, Ник. ж/д Пр. Кузнецово	15 15 3	Шоссе Большак Большак
Цнинский стекольный завод	Ст. Фирово, Ник. ж/д	В.Волочек, ф-ка Рябушинского	Ст.Фирово Ник. ж/д	9	Шоссе
Кунинский стекольный завод	В. Волоцкий у., Доркская в., при дер. Колотово	Москва, Покровка, д.№ 29	Ст. В.Волочек Ник. ж/д	28	Проселочная дорога
Стекольный завод	г. Тверь, стекольный завод бр. Куровых	г. Тверь, Хлебная пл., Знаменский пер.	Ст. Тверь, Ник. ж/д Пристань Тверь на р. Волге	1 2	Шоссе
Калашниковский стекольный завод	Ст. Калашниково, Ник. ж/д	Ст. Калаш- никово, Ник. ж/д	Ст. Калаш- никово, Ник. ж/д	1/2	Мощеная дорога
Борисовский стекольный завод	г. В. Волочек, д. Ключино, Борисовский завод	Москва, Мясницкая , № 46	Ст. Леонтьево, Ник. ж/д г. В. Волочек	14 7 30	Шоссе Просел. дорога Шоссе
Ключинский стекольный завод	г. В. Волочек, Ключинский стекольный завод	Москва, Мясницкая , № 46	Ст. Леонтьево, Ник. ж/д г. В. Волочек	3 10	Узкокол. конная ж/д Шоссе

Продолжение

Полное наименование заведения (фабрики, заводы, копи, рудники и проч.)	Владелец или арендатор заведения (ф.и.о.)	Если предприятие (заведение) национализировано, социализировано, муниципализировано или секвестровано, то		
		когда (год, месяц, число)	на основании какого декрета, закона, постановления	у кого (ф.и.о. владельца)
2	10	11	12	13

Гр. VII Добывание и обработка камней, земель и глин

Кирпичный завод	Р.С.Ф.С.Р.	15 апреля 1918г.	Постановление Ржевского Уездного Исполкома	Томилина Василия Яковлевича
Кирпичный завод «Керамик»	Арендатор – Отдел произ. Комитета Северн. Всероссий- ского фронта союза городов	-	-	-
Ямской кирпичный завод	Р.С.Ф.С.Р.	28 июня 1918г.	Декретом Совнаркома от 28 июня 1918г.	Т-ва Тверской м-ры бумажных изделий
Тверская фарфоро- фаянсовая фабрика	Т-во производства фарфоровых и фаянсовых изделий М.С. Кузнецова	-	-	-
Цнинский стекольный завод	Р.С.Ф.С.Р.	15 августа 1918г.	Декретом Совнаркома от 28 июня 1918г.	Торгово- промышлен- ного т-ва П.М. Рябушинского с сыновьями
Кунинский стекольный завод	Т.-Д. К.Д. Грязнов и А.И. Титов	-	-	-
Стекольный завод	Владелец – Курова Мария Ивановна Арендатор – т./д. бр. А.Ф. и Ф.Ф. Куровых	-	-	-
Калашниковский стекольный завод	Добровольский Николай Алексеевич	-	-	-
Борисовский стекольный завод	Т-во стекольных и химических заводов Д.В. Болотиной	-	-	-
Ключинский стекольный завод	Т-во стекольных и химических заводов Д.В. Болотиной	-	-	-

Продолжение

Полное наименование заведения (фабрики, заводы, копи, рудники и проч.)	Стоимость недвижимого имущества по балансу на 1917/18г. (1917г.) отч. года	Основной капитал предприятия на 1917/18г. (1917г.)	Главные изделия (специальность заведения)	
			в 1913/14г. (1913г.)	в I-ую половину 1918г.
2	15	16	17	18

Гр. VII Добывание и обработка камней, земель и глин

Кирпичный завод		Сведений нет	Кирпич, известь жженая	То же, что в 1913г.
Кирпичный завод «Керамик»	50000	Сведений нет	Кирпич красный и огнеупорный	То же, что в 1913г.
Ямской кирпичный завод		Сведений нет	кирпич строительный	То же, что в 1913г.
Тверская фарфоро-фаянсовая фабрика	1940548	Сведений нет	Столовая и чайная посуда, иконостасы, изразцовые печи и облицовка, майоликовые изделия	Столовая и чайная посуда
Цнинский стекольный завод	104236	Сведений нет	Стекло оконное бемское	То же, что в 1913г.
Кунинский стекольный завод		Сведений нет	стекло полубелое оконное	То же, что в 1913г.
Стекольный завод	42515	15000	Бутылки	То же, что в 1913г. и водомерные стекла
Калашниковский стекольный завод	35000*	Сведений нет	Посуда для казенного вина	Аптекарская и гастрономическая посуда
Борисовский стекольный завод	270200	900000	Стекло ламповое и резервуары	Стекло ламповое
Ключинский стекольный завод	810600	900000	Стекло ламповое и полубелое оконное	То же, что в 1913г.

^{*)} гр. 16 Основной капитал не показан в виду того, что отчетность на заводе ведется только с 1 декабря 1918 г.

Окончание

Полное наименование заведения (фабрики, заводы, копи, рудники и проч.)	Общее число рабочих			
	в 1913/14г. (1913г.)	в 1916/17г. (1916г.)	в 1917/18г. (1917г.)	на 31 августа 1918г.
2	19	20	21	22

Гр. VII Добывание и обработка камней, земель и глин

Кирпичный завод		Сведений нет		70
Кирпичный завод «Керамик»		Сведений нет		30
Ямской кирпичный завод	Сведений нет	34	33	23
Тверская фарфоро- фаянсовая фабрика	1826	2114	2061	1297
Цнинский стекольный завод		Сведений нет		229
Кунинский стекольный завод	Сведений нет	135	136	134
Стекольный завод	578	179	177	87
Калашниковский стекольный завод		Сведений нет		365
Борисовский стекольный завод	173	186	179	246
Ключинский стекольный завод	808	406	512	670

**ТЕМПЫ РОСТА, СНИЖЕНИЯ (-) ПРОИЗВОДСТВА
ПРОМЫШЛЕННОЙ ПРОДУКЦИИ**
(по полному кругу предприятий)

в процентах

	1940г. – 100%		1945г. – 100%		1985г. – 100%	
	за период	прирост, снижение в среднем за год	за период	прирост, снижение в среднем за год	за период	прирост, снижение в среднем за год
1945	46	-14,4	х	х	х	х
1950	120	1,7	в 2,6р.	21,2	х	х
1960	в 4,0р.	7,2	в 8,8р.	15,6	х	х
1970	в 7,6р.	7,0	в 16,4р.	11,8	х	х
1980	в 10,7р.	6,1	в 23,2р.	9,4	х	х
1985	в 12,0р.	5,5	в 26,0р.	8,5	х	х
1990	в 13,8р.	5,4	в 30,1р.	7,9	115,5	2,9
1995	в 5,7р.	3,2	в 12,5р.	5,2	47,9	-7,1
2000	в 6,0р.	3,0	в 13,1р.	4,8	50,3	-4,5

ИНДЕКС ПРОМЫШЛЕННОГО ПРОИЗВОДСТВА ¹⁾
(по полному кругу предприятий)

в процентах к 2000 году

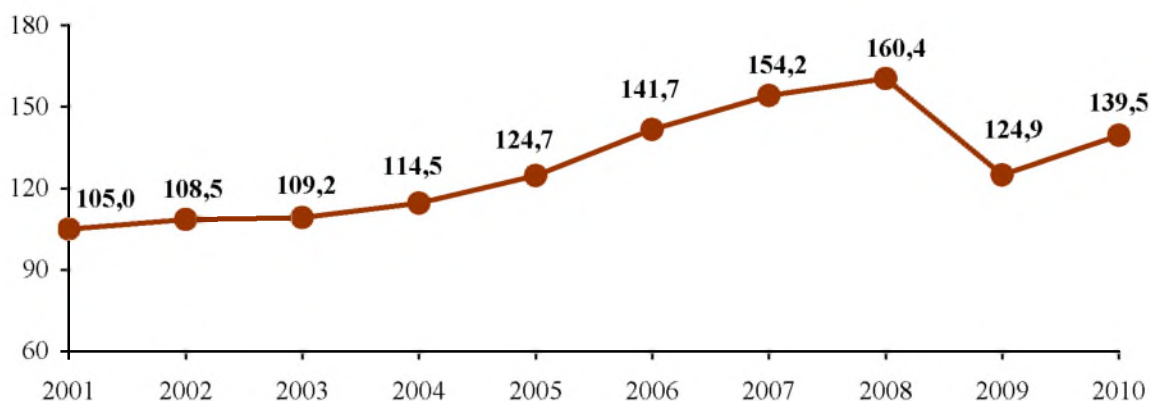

¹⁾ По видам экономической деятельности: «Добыча полезных ископаемых», «Обрабатывающие производства», «Производство и распределение электроэнергии, газа и воды».

2010 год по данным оперативной отчетности

Публикация статистических данных по Общероссийскому классификатору видов экономической деятельности (ОКВЭД) осуществляется с 2005 года. До 2005 года публикация всех сведений проводилась по отраслям экономики в соответствии с Общесоюзным классификатором отраслей народного хозяйства (ОКОНХ).

**УДЕЛЬНЫЙ ВЕС ОСНОВНЫХ ОТРАСЛЕЙ ПРОМЫШЛЕННОСТИ
В ВЫПУСКЕ ПРОДУКЦИИ**
(по полному кругу предприятий)

в процентах

	1913	1940	1950	1985	1990	1995	2000
Промышленность	100	100	100	100	100	100	100
<i>в том числе</i>							
Электроэнергетика	0,1	1,3	2,2	5,7	6,5	26,6	24,5
Топливная	...	1,8	2,1	0,7	0,6	0,7	0,2
Химическая и нефтехимическая ¹⁾	0,1	3,5	4,6	5,7	5,0	5,0	5,6
Машиностроение и металлообработка ²⁾	5,0	17,0	14,2	24,3	26,3	23,5	27,6
Лесная, дерево-обрабатывающая и целлюлозно-бумажная	7,3	6,9	13,8	6,9	6,7	7,5	7,7
Строительных материалов	0,2	0,7	1,4	2,9	3,3	4,9	3,2
Стекольная и фарфоро-фаянсовая ³⁾	6,2	3,8	3,5	2,4	2,6	3,8	2,8
Легкая	...	50,4	40,9	37,1	32,0	9,7	8,1
Пищевая	5,5	13,6	16,5	9,5	10,2	12,0	12,8
Полиграфическая	0,4	0,6	0,2	0,7	0,7	0,9	2,0

¹⁾ до 1985г. - включая химико-фармацевтическую

²⁾ до 1985г. - включая изделия медтехники

³⁾ до 1985г. - включая производство медизделий из стекла и фарфора

**СТРУКТУРА ОБЪЕМА ОТГРУЖЕННЫХ ТОВАРОВ СОБСТВЕННОГО ПРОИЗВОДСТВА,
ВЫПОЛНЕННЫХ РАБОТ И УСЛУГ
ПО ВИДАМ ЭКОНОМИЧЕСКОЙ ДЕЯТЕЛЬНОСТИ**
(по полному кругу предприятий)

в % к итогу

	2005	2010 ¹⁾
Добыча полезных ископаемых, обрабатывающие производства, производство и распределение электроэнергии, газа и воды – всего	100,0	100,0
Добыча полезных ископаемых	0,3	0,6
<i>в том числе:</i>		
добыча топливно-энергетических полезных ископаемых	0,03	0,03
добыча полезных ископаемых, кроме топливно-энергетических	0,2	0,5
Обрабатывающие производства	72,2	68,2
<i>в том числе:</i>		
производство пищевых продуктов, включая напитки, и табака	14,6	15,3
текстильное и швейное производство	5,3	2,8
производство кожи, изделий из кожи и производство обуви	0,8	2,6
обработка древесины и производство изделий из дерева	3,4	2,4
целлюлозно-бумажное производство; издательская и полиграфическая деятельность	2,5	2,7
химическое производство	2,1	3,0
производство резиновых и пластмассовых изделий	1,4	3,1
производство прочих неметаллических минеральных продуктов	4,1	3,5
металлургическое производство и производство готовых металлических изделий	3,0	4,0
производство машин и оборудования	7,2	4,1
производство электрооборудования, электронного и оптического оборудования	5,0	7,0
производство транспортных средств и оборудования	18,0	15,1
прочие производства	2,2	2,4
Производство и распределение электроэнергии, газа и воды	27,5	31,2

¹⁾ по данным оперативной отчетности

**ПРОИЗВОДСТВО ВАЖНЕЙШИХ ВИДОВ ПРОМЫШЛЕННОЙ ПРОДУКЦИИ
В НАТУРАЛЬНОМ ВЫРАЖЕНИИ**
(по полному кругу предприятий)

	1913	1940	1945	1950	1990	2000	2005	2010 ¹⁾
Мясо, включая субпродукты I категории, тыс. тонн	...	9,1	6,5	10,4	73,7	9,2	14,8	36,4
Колбасные изделия, тыс. тонн	...	2,0	1,6	4,1	21,4	10,3	10,1	11,1
Масло животное, тыс. тонн	...	2,7	1,8	5,0	14,5	4,5	6,9	1,7
Сыры жирные, тыс. тонн	...	3,2	0,7	2,3	9,1	6,1	6,4	2,1
Цельномолочная продукция, тыс. тонн	217,0	64,1	136,8	109,3
Хлеб и хлебобулочные изделия, тыс. тонн	119,9	206,9	318,9	146,8	133,0	113,3
Кондитерские изделия, тонн	...	1333	1471	3819	23847	14196	13587	24252
Водка и ликероводочные изделия, тыс. дкл	...	1504	713	694	2643	1149	1216	653
Пряжа хлопчатобумажная, тыс. тонн	18,6	38,5	2,1	15,4	48,1	21,4	24,0	6,8
Чулочно-носочные изделия, тыс. пар	...	4225	693	1399	699	4898	11419	8903
Бельевой трикотаж, млн. штук	...	0,2	0,1	1,6	8,6	0,3	0,04	1,0
Верхний трикотаж, млн. штук	...	1,5	0,4	0,8	7,3	1,9	2,5	0,8
Обувь, млн. пар	0,4	5,8	1,4	5,0	11,2	1,5	2,5	4,5
Волокна и нити химические, тонн	-	595	-	1899	44932	10107	5083	5719
Сборные железобетонные конструкции и детали, тыс. м ³	-	-	-	-	814,5	198,1	224,6	168,6
Станки металлорежущие, штук	20	...	704	1165	2064	104	130	49
Кузнечно-прессовые машины, штук	61	165	1177	93	83	24
Экскаваторы, штук	-	-	-	27	4005	1302	1534	648
Вагоны пассажирские магистральные, штук	34	653	-	-	1175	413	764	657
Электроэнергия, млн. кВт. час	...	304	132	413	27685	22266	26273	32850

¹⁾ по данным оперативной отчетности

**ТЕМПЫ РОСТА (СНИЖЕНИЯ) ПРОИЗВОДСТВА
ВАЖНЕЙШИХ ВИДОВ ПРОМЫШЛЕННОЙ ПРОДУКЦИИ в 2010 году¹⁾**
(по полному кругу предприятий)

	<i>в процентах к</i>			
	1913	1940	1985	2000
Мясо, включая субпродукты				
I категории	...	в 4,0 р.	59	в 3,9 р.
Колбасные изделия	...	в 5,6 р.	62	108
Масло животное	...	64	13	38
Цельномолочная продукция	62	171
Хлеб и хлебобулочные изделия	33	77
Мука	...	63	114	166
Кондитерские изделия	...	в 18,2 р.	196	171
Спирт-сырец этиловый	100,7	51	31	73
Водка и ликероводочные изделия	...	43	23	57
Пряжа хлопчатобумажная	36	18	13	32
Хлопчатобумажные ткани	1,1	0,4	0,4	1,5
Чулочно-носочные изделия	...	в 2,1 р.	в 4,5 р.	182
Бельевой трикотаж	...	в 5,4 р.	11	в 3,6 р.
Верхний трикотаж	...	56	17	44
Обувь	в 11,9 р.	77	43	в 3,0 р.
Бумага	6,3	3,5	1,7	17
Картон	в 57,7 р.	в 34,1 р.	в 3,5 р.	198
Строительный кирпич	...	186	25	41
Сборные железобетонные конструкции и изделия	-	-	24	85
Станки металлорежущие	в 2,4 р.	...	2,0	47
Экскаваторы	-	-	20	50
Вагоны пассажирские магистральные	в 19,3 р.	100,6	54	159
Электроэнергия	...	в 108 р.	166	148

¹⁾ по данным оперативной отчетности

**ПРИРОСТ (СНИЖЕНИЕ) ПРОИЗВОДСТВА ОСНОВНЫХ ВИДОВ
ПРОМЫШЛЕННОЙ ПРОДУКЦИИ В СРЕДНЕМ ЗА ГОД**
(по полному кругу предприятий)

в процентах

	1938- 1940	1941- 1945	1946- 1950	1986- 1990	1991- 1995	1996- 2000	2001- 2005	2006- 2010 ¹⁾
Мясо, включая субпродукты I категории	...	-6,5	9,8	3,6	-25,2	-11,8	9,9	19,7
Колбасные изделия	...	-4,4	21,4	3,4	-13,4	-0,2	-0,3	1,9
Цельномолочная продукция	4,2	-26,2	6,1	16,4	-4,4
Масло животное	-2,8	-8,0	23,5	1,4	-15,8	-5,9	8,8	-24,4
Хлеб и хлебобулочные изделия	...	-	11,5	-1,3	-11,0	-3,8	-2,0	-3,2
Пряжа хлопчатобумажная	3,6	-44,2	49,1	-2,0	-26,6	16,0	2,3	-22,4
Хлопчатобумажные ткани готовые	4,8	-41,6	40,6	-2,2	-32,0	12,0	4,2	-58,8
Чулочно-носочные изделия	8,9	-30,3	15,1	-18,7	34,5	9,7	18,4	-4,9
Бельевой трикотаж	-	-11,0	71,0	-1,3	-31,6	-25,8	-31,2	88,1
Верхний трикотаж	1,3	-24,1	16,5	8,6	-33,3	14,6	5,8	-19,8
Обувь	-4,9	-25,2	29,9	1,7	-29,9	-5,1	11,5	11,9
Бумага	-6,4	-24,6	35,2	-2,9	-22,5	-16,1	-18,2	-14,2
Строительный кирпич	-	-26,2	49,0	2,6	-9,0	-2,7	-4,0	-12,9
Сборные железобетонные конструкции и детали	-	-	-	2,9	-18,2	-7,9	2,5	-5,6
Экскаваторы одноковшовые	-	-	-	4,1	-9,7	-11,6	3,3	-15,8
Электрэнергия	4,8	-15,4	25,8	6,9	-8,6	4,7	3,4	4,6

**ДОЛЯ ПРОИЗВОДСТВА НЕКОТОРЫХ ВИДОВ ПРОМЫШЛЕННОЙ ПРОДУКЦИИ
ПРЕДПРИЯТИЯМИ ОБЛАСТИ В ОБЪЕМЕ ПРОИЗВОДСТВА РОССИИ**
(по полному кругу предприятий)

в процентах

	1945	1990	1995	2000	2005	2010 ¹⁾
Химические волокна и нити	...	6,7	3,8	6,2	3,2	5,6
Металлорежущие станки	2,0	2,8	1,0	1,2	2,7	2,4
Кузнечно-прессовые машины	2,5	4,3	3,2	7,6	5,4	1,2
Экскаваторы	-	17,3	46,3	39,5	43,0	30,9
Бумага	2,1	0,9	0,5	0,2	0,05	0,02
Чулочно-носочные изделия	1,0	0,1	1,1	1,7	4,1	2,9
Бельевой трикотаж	0,7	} 2,1	} 2,1	} 1,9	} 2,2	} 1,4
Верхний трикотаж	2,3					
Обувь	2,8					
Хлопчатобумажные ткани	...	5,3	4,2	5,0	6,1	0,1

¹⁾ по данным оперативной отчетности

ОДИН ДЕНЬ ОБЛАСТИ
(в среднем за сутки, исходя из календарного числа дней в году)
(по полному кругу предприятий)

	1940	1945	1950	1990	2000	2005	2010 ¹⁾
Мясо, включая субпродукты I категории, <i>тонн</i>	24,8	17,8	28,4	202	25,2	40,5	99,6
Колбасные изделия, <i>тонн</i>	5,4	4,3	11,4	58,5	28,0	27,7	30,4
Масло животное, <i>тонн</i>	7,3	4,8	13,8	39,8	12,4	19,0	4,7
Кондитерские изделия, <i>тонн</i>	3,6	4,0	10,5	65,3	38,8	37,2	66,4
Водка и ликероводочные изделия, <i>тыс. дкл</i>	4,1	2,0	1,9	7,2	3,1	3,3	1,8
Хлеб и хлебобулочные изделия, <i>тонн</i>	...	328	567	874	401	364	310
Верхний трикотаж, <i>тыс. штук</i>	4,1	1,0	2,2	20,0	5,2	6,9	2,3
Бельевой трикотаж, <i>тыс. штук</i>	0,5	0,3	4,4	23,5	0,8	0,1	2,9
Чулочно-носочные изделия, <i>тыс. пар</i>	11,5	1,9	3,8	1,9	13,4	31,3	24,4
Обувь, <i>тыс. пар</i>	15,9	3,7	13,7	30,8	4,0	6,9	12,2
Химические волокна и нити, <i>тонн</i>	1,6	...	5,2	123	27,6	13,9	15,7
Станки металлорежущие, <i>штук</i>	...	1,9	3,2	5,6	0,3	0,4	0,1
Кузнечно-прессовые машины, <i>штук</i>	...	0,2	0,4	3,2	0,3	0,2	0,1
Экскаваторы, <i>штук</i>	-	-	0,1	11	3,6	4,2	1,8
Вагоны пассажирские магистральные, <i>штук</i>	1,8	-	-	3,2	1,1	2,1	1,8
Электроэнергия, <i>млн. кВт. час</i>	0,8	0,4	1,1	76	61	72	90

¹⁾ по данным оперативной отчетности

**СРЕДНЕСПИСОЧНАЯ ЧИСЛЕННОСТЬ
ПРОМЫШЛЕННО-ПРОИЗВОДСТВЕННОГО ПЕРСОНАЛА
ПО ОТРАСЛЯМ ПРОМЫШЛЕННОСТИ**

тыс. человек

	1965	1970	1975	1980
Промышленность	269,8	281,5	286,4	293,9
Электроэнергетика	4,4	4,8	5,6	6,1
Топливная	8,6	7,4	6,8	7,1
Химическая и нефтехимическая	11,5	14,4	14,0	13,7
Машиностроение и металлообработка	62,4	73,4	81,6	92,7
Лесная, деревообрабатывающая и целлюлозно-бумажная	35,4	35,0	34,3	33,0
Промышленность строительных материалов	9,1	10,3	12,8	14,5
Стекольная и фарфоро-фаянсовая	12,6	12,5	14,4	15,4
Легкая	95,7	92,5	85,5	79,7
Пищевая	18,4	18,6	18,5	17,6
Мукомольно-крупяная и комбикормовая	-	-	-	1,8
Медицинская	2,6	3,0	2,3	1,2
Полиграфическая	2,8	4,8	5,2	5,4

Окончание

	1985	1990	1995	2000
Промышленность	284,7	257,3	190,1	157,5
Электроэнергетика	7,6	8,4	13,6	13,8
Топливная	6,5	4,8	2,7	1,3
Химическая и нефтехимическая	14,0	13,4	9,5	8,5
Машиностроение и металлообработка	97,0	87,5	60,6	49,1
Лесная, деревообрабатывающая и целлюлозно-бумажная	30,7	27,7	25,1	21,6
Промышленность строительных материалов	13,1	12,2	9,0	7,4
Стекольная и фарфоро-фаянсовая	14,6	13,1	9,4	7,0
Легкая	68,0	57,2	34,7	25,2
Пищевая	17,1	15,9	14,5	13,8
Мукомольно-крупяная и комбикормовая	1,8	1,0	0,8	1,5
Медицинская	1,1	1,0	0,8	0,8
Полиграфическая	5,3	4,6	3,4	3,3

СРЕДНЕСПИСОЧНАЯ ЧИСЛЕННОСТЬ РАБОТАЮЩИХ ПО ВИДАМ ЭКОНОМИЧЕСКОЙ ДЕЯТЕЛЬНОСТИ ¹⁾

тыс. человек

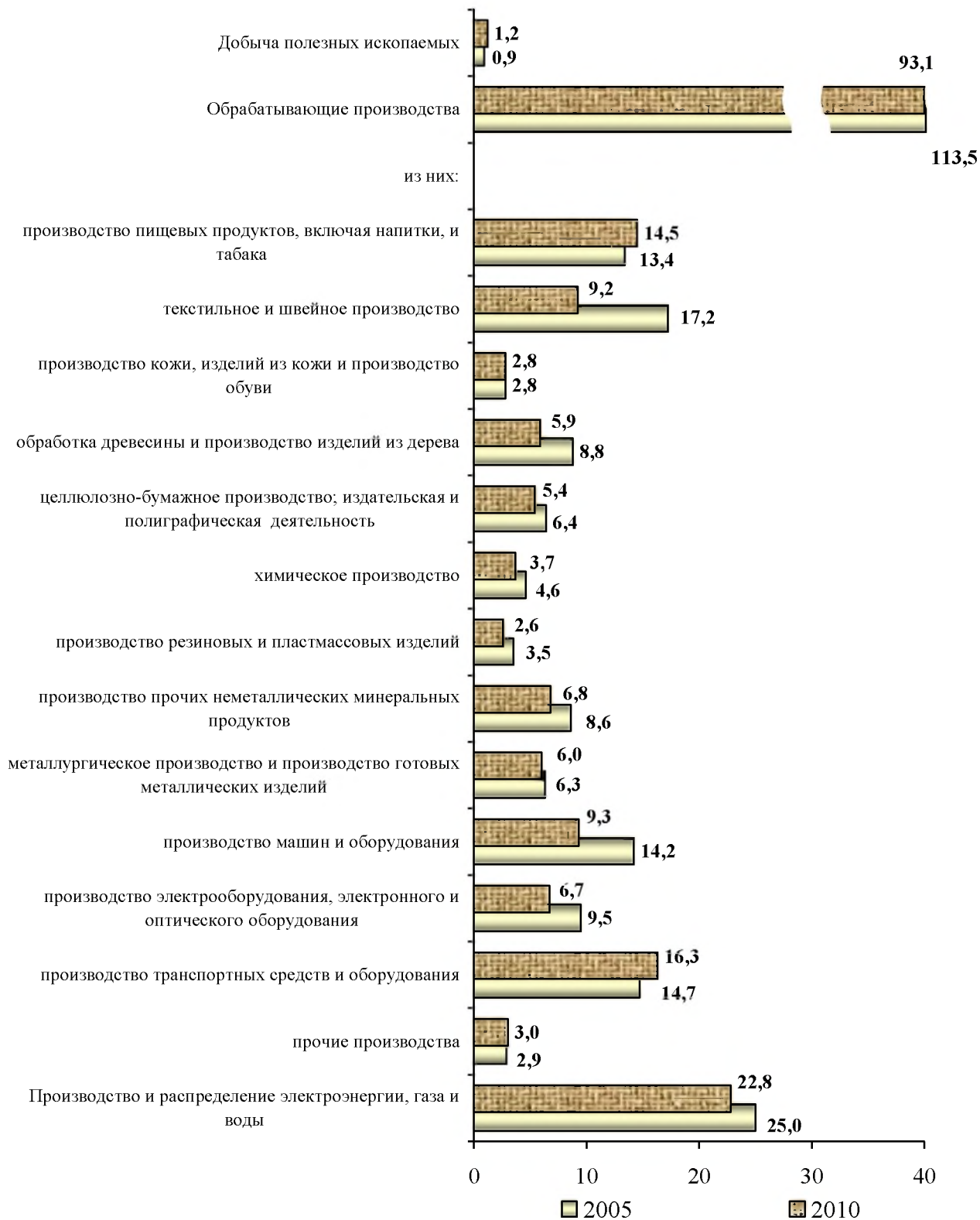

¹⁾ 2010 год по данным оперативной отчетности

СЕЛЬСКОЕ ХОЗЯЙСТВО

Природные условия Верхневолжского региона в целом благоприятны для жизни населения. Его территория издревле заселялась людьми. Обилие зверя, птицы и рыбы привлекало сюда коллективы охотников и рыболовов. Поймы рек и озер благоприятствовали развитию скотоводства. Вегетационный период достаточен для роста и развития многих культурных растений умеренного пояса.

Земледельческое освоение этих пространств потребовало многих столетий коллективного труда по сведению лесов, раскорчевыванию полей. Хлеб для пропитания давался нелегко, ведь территория Верхней Волги находится в зоне рискованного земледелия.

В здешних местах лето нередко бывает коротким и дождливым. Это приводит к неурожаю. Ранние заморозки и дождливая осень мешают уборке.

Тверская деревня в дореформенное время

Прошли многие столетия, чтобы сельское хозяйство по берегам и притокам великой русской реки стало важнейшей отраслью экономики крупного региона России. В литературе мало обобщающих сведений из тех далеких времен. И только по разрозненным отдельным фактам можно представить, чем и в каких масштабах занимались наши предки.

Главным богатством был домашний скот. Леса выжигали и раскорчевывали под пашню. Земли не были плодородны, и их приходилось часто менять. При подсечно-огневом земледелии сеяли прямо в золу – весной: ячмень, горох, пшеницу, а осенью – рожь и пшеницу. Подсеку можно было возделывать несколько раз без удобрений. Когда земля истощалась, ее забрасывали, а через 15-20 лет возвращались, повторяя процедуру вырубания и выжигания.

В X – XI веках славянское расселение в тверском крае проходило в условиях формирования древнерусского государства. По водным путям в тверские земли и южнее шли различные товары из Новгорода, а навстречу с юга и Средней Волги везли зерно и сырье. Районами активного земледельческого освоения стали земли вдоль рек Тьма, Орша, Тверца, Молога.

В период великой смуты население сильно поубавилось. Чтобы пополнить крестьянские ряды началось переселение трудолюбивых земледельцев – карел из Финляндии и будущей Петербургской губернии. Переселение шло очень медленно, несмотря на обещание хороших земельных наделов и временных льгот.

Еще во времена существования Тверского великого княжества все крестьяне были свободными людьми. Они сидели на собственных или общинных, а также владельческих землях. Крестьяне имели право переходить с одних земель на другие.

Законодательство XVI века подтвердило и даже несколько расширило прежние права крестьян. Судебник государя Ивана Васильевича III признает за крестьянской сельской общиной права и преимущества, одинаковыми с городскими.

Наместничьи и волостелины люди ни по суду, ни до суда не могли взять крестьянина без согласия общинных выборных начальников, старост и целовальников.

Волостная крестьянская община, как и городская, признавалась первой и естественной защитницей своих членов. Землевладельцы не касались общественных отношений крестьян, живущих на их землях. Крестьяне при свободном переходе с владельческих земель на общинные, с волостных общинных на городские и наоборот сохраняли свое общинное самоуправление. Община или землевладелец могли, конечно, согнать крестьянина, который несправно платил земельную ренту.

Помещики заведование своими имениями поручали управителям из своих крепостных крестьян или дворовых. Управителям помогали старосты. В некоторых больших имениях собираемые с крестьян денежные суммы вверялись особому должностному лицу, избранному самой крестьянской вотчиной – целовальнику.

В Тверской губернии крестьяне, как экономические, так и крепостные и в XVIII веке оставались при общинном землевладении. Переделы земли производились часто, а во многих местностях ежегодно. Крестьяне осуществляли раскладку земли по тяглам или семьям по общему мирскому приговору. Помещики в это дело не вмешивались. Они, готовясь сделать какое-нибудь важное изменение в имении, касающееся крестьян (например, увеличить оброк), находили иногда нужным собрать крестьянский сход, переговорить, поторговаться с ним. И здесь помещики иногда встречали решительное сопротивление.

Помещик мог отнять у крестьянина всю землю или ее какую-нибудь часть. Но если оставалось, что делить, то крестьяне этот раздел производили сами, всем миром, независимо от помещика. Во время неурожая и голода помещики обязаны были прокармливать своих крестьян. За исполнением этого закона правительство строго следило.

По оценке В.Покровского, планы Генерального межевания и экономические примечания к ним имели огромные значения. Их использовали при определении юридических границ земельных имуществ, а также при сравнительно историческом и статистическом изучении губернии. Экономические замечания оказались особенно важны в последнем отношении, т.к. они представляли собой весьма достоверную картину экономического положения всей Тверской губернии того времени.

По планам Генерального межевания площадь Тверской губернии была определена в 5740830* десятин. Усадебной земли насчитывалось 52278 десятин, пахотной – 1604795 десятин, чистых сенокосов – 268666 десятин, лесов и кустарников – 3410812 десятин, неудобные площади составили 404279 десятин.

Во времена Генерального межевания жителям губернии приходилось в среднем по 6 десятин земли. А если брать на одну мужскую ревизскую душу, то это составляло 12 десятин. В уездах земельная обеспеченность была различной. На одну мужскую душу деревенского населения приходилось удобной земли в 1783 году по уездам (десятин):

Осташковский – 25	Старицкий – 9
Вышневолоцкий – 23	Ржевский – 9
Весьегонский – 16	Калязинский – 8
Бежецкий – 12	Тверской – 8
Новоторжский – 12	Зубцовский – 8
Корчевской – 10	Кашинский – 6

* 1 десятина равна 1,09 га

В самых населенных и малоземельных уездах во времена Генерального межевания на среднего крестьянина-работника приходилось более десятины пахотной земли в каждом из трех полей, а всего более трех десятин. О количестве сенокосных угодий можно судить по тому, что крестьянская семья могла накашивать для себя до 300 пудов* сена и содержать по 4 головы крупного рогатого скота и по 4 головы мелкого. Только в Осташковском уезде из-за низкого плодородия почвы и скудности сенокосов скота держали меньше, чем в среднем по губернии.

Земледелие во времена Генерального межевания было главным занятием жителей губернии, которая, по-видимому, довольствовалась в то время собственным хлебом. Ржи на десятине высевалось от 7 до 15 четвериков**, а средний урожай по уездам колебался от 25 до 45 четвериков за исключением семян. Овса сеялось на десятине от 20 до 32 четвериков, а собирали от 50 до 90 четвериков за исключением семян. Ячменя высевали от 10 до 14 четвериков, а получали на десятине урожай от 30 до 50 четвериков. Учитывая, что земля еще не была истощена, несравненно много сеялось пшеницы. Каждая крестьянская семья средней руки, состоявшая из 2 взрослых и 2 малолетних, имела по 2 лошади, по 2 коровы, по 2 овцы, по 1 теленку, по 1 свинье и по 10 куриц. Такой расчет был сделан составителем «Генерального соображения» для всех уездов, кроме Осташковского, в котором на крестьянскую семью приходилось скота несколько меньше.

В конце XVIII столетия наибольшее число рук в губернии было занято сельским хозяйством, производством хлеба, масла, льна, холста и прочих предметов земледельческого и крестьянского хозяйства. Оптовая и розничная торговля большую часть своих капиталов затрачивали в те времена на закупку и перепродажу сельских земледельческих произведений.

В описанное время во всех уездах, кроме Осташковского, крестьянам хватало хлеба для собственного продовольствия. Небольшой остаток хлеба, немного молочных скопов, часть приплода скота, немного яиц продавалось. Выручка семьи из четырех человек от такой продажи простиралась до 10 рублей. Но этой суммы было недостаточно для покрытия всех нужд семьи, так как ее денежные затраты достигали 27 рублей.

К середине XIX века в собственности тверских помещиков находилось свыше 60 процентов земель, пригодных для ведения хозяйства. Однако, крепостничество не давало стимулов для развития земледелия, повышения его эффективности.

Сельское хозяйство Тверской губернии после реформы 1861 года

Крестьянская реформа в Тверской губернии имела свои особенности. Тверской комитет по составлению проектов улучшения быта крестьян оказался единственным в России, где большинство членов составили сторонники полного и немедленного освобождения крестьян с предоставлением им земельного надела. Между тем государственные власти смотрели на предстоящие реформы с более умеренных позиций.

Манифест по освобождению крестьян от крепостной зависимости в Твери и уездах объявили в середине марта 1861 года. Согласно царской воле помещики оставались собственниками всей земли. Их бывшие крепостные выполняли повинности – барщину и оброк – в плату за постоянное пользование приусадебным участком и полевым наделом. Большую часть выкупа помещику выплачивало государство. Крестьяне были обязаны расплачиваться перед государством за ссуду в течение 49 лет.

Размеры земельных участков, которые выделили помещики бывшим крепостным, оказывались меньше дореформенных. Крестьяне лишались лучших пашен и сенокосов.

* 1 пуд равен 16,4 кг

** четверик равен 26,4 кг

Быстрее шла реформа среди государственных и удельных крестьян. Выкупные платежи для них были меньше, а размер наделов больше. Если в среднем по губернии размер надела помещичьего крестьянина составлял 4,2 десятины, то государственного – 4,5, а удельного – 5,3 десятины.

Земские статистики длительный период напряженно искали пути исследования хозяйства и быта дореволюционного крестьянства. Для выполнения этой задачи использовались подворные переписи. Широта поставленных в них проблем сочеталась с глубоким интересом к особенностям крестьянского хозяйства.

Методология подворных переписей в главных чертах была выработана в 80-х гг. XIX века. Она слагалась и развивалась под влиянием потребности земства в детальных статистических данных о крестьянском хозяйстве, связана с проведением практических мероприятий. Губернское, а иногда и уездное бюро производили много исследований местной экономики. Были разработаны оригинальные программы. В опросных формулярах предусматривались самые различные явления, возможные в отдельных хозяйствах.

Прежде всего земству были нужны данные о ценности и доходности земли и недвижимых имуществ. Ведь от их обложения они получали средства для проведения своих мероприятий. Это вызывало необходимость сложных оценочных работ. *«Как оценить крестьянский надел, - писал В.И. Покровский в первом земском исследовании о ценности и доходности земель, - как оценить ту уверенность в завтрашнем дне, то обеспечение оседлого существования, которое имеет семья при 10-12 десятинах земли, в том случае, когда земля эта производительна и вознаграждает за труд? Конечно, ценность такого земельного имущества весьма высока, но в то же время продажная цена и, так сказать, материальная доходность такого участка земли могут быть незначительны».*^{*}

Ценность и доходность крестьянских земель являлись результатом хозяйственной деятельности крестьян. Для характеристики этой деятельности, для определения количества труда, приложенного к обработке земли, нужны были данные о населении, о способах обработки земли, скота и т.п. Эти сведения можно было получить только путем описания отдельных хозяйств. Такие описания с оценочными целями были предприняты в целом ряде земств.

Оригинальными были и приемы исследования. Первичные материалы подворных переписей получались на местах, то есть именно в тех селениях и от тех лиц, к которым они относились. Кроме того, они проверялись через опрос посторонних лиц.

Новизне приемов собирания материалов подворных переписей сопутствовали и новые приемы их разработки.

Все первичные данные прежде всего сводились в статистические таблицы по самым мелким территориальным единицам – общинам и селениям. Публикации таких детальных сведений нужны были прежде для того, чтобы всякий отмеченный в исследовании факт мог быть проверен.

Содержание пообщинных таблиц с течением времени расширялось, захватывая все больше элементов крестьянского хозяйства и детализируя их. При этом в них приводились не только общие итоговые данные, но и распределение дворов по различным признакам, которые давали основание для суждения о строении деревни.

Наряду с цифровыми данными статистические бюро проводили качественные описания деревни, то есть характерные сведения из жизни каждой общины, которые не могли быть уложены в таблицы. Это способствовало выявлению индивидуальных различий там, где как будто бы царил сходство и единообразие.

^{*} О ценности и доходности земель Тверской губернии. Весьегонский уезд. Тверь, 1875, стр.30

Природные условия Тверского края испокон веков были благоприятны для развития животноводства. Крестьяне содержали домашний скот не только для получения продуктов питания, но и для навоза, без которого на бедных и холодных почвах губернии ничего не растет. Как подчеркивал еще в первой половине XIX века В. А. Преображенский, главная задача тверского скотоводства – получение навоза.

Крестьяне старались зимой содержать как можно больше основных производителей удобрений – по 3-5 коров на семью. Кроме того в среднем на хозяйство приходилось по три лошади. Кормить такое количество скота было нелегко, поэтому животные зимой, нередко и летом, испытывали бескормицу.

Лучшая молочная корова русской породы давала летом при хорошем корме 4 штофа (4,9 литра) молока утром и 5 штофов (6,1 литра) вечером (штоф равен 1,23 литра). От дойной коровы за девять месяцев лактации надаивали около 70 пудов или 1112 килограммов молока.

В таком состоянии тверское молочное скотоводство подошло к XX веку. Первое его десятилетие дало тревожную статистику: количество скота в губернии сокращалось. В 1910 году по сравнению с 1907 годом стало на 70 тысяч коров и на 19 тысяч лошадей меньше. В августе 1909 года Департамент земледелия разослал во все земские учреждения циркулярное сообщение о необходимости разработки мероприятий по улучшению животноводства. Этот вопрос рассматривался на первом агрономическом совещании в 1910 году.

Накануне Октябрьской революции поголовье коров выглядело следующим образом:

	<i>тыс. голов</i>		
Годы	1892	1916	1917
Количество коров	452,3	389,5	406,5

Тверская деревня в годы Советской власти

После Великой Октябрьской социалистической революции положение российского крестьянства определялось Декретом о земле, принятым II Всероссийским съездом Советов в 1917 году. Этот документ стал основой коренных аграрных преобразований в стране. Декрет ликвидировал помещичье землевладение. К осени 1918 года в губернии было ликвидировано 2 тысячи помещичьих имений из 2120 существовавших. В результате этого тверские крестьяне получили в бесплатное пользование 553596 десятин земли. В 1925 году им дополнительно было передано из государственного фонда 198676 десятин. Таким образом, крестьяне тверской губернии получили от государства 752272 десятины земли.

В первые годы Советской власти Тверская деревня на 99% оставалась единоличной, но с новыми порядками. В отдельных местах стали создаваться артели, коммуны, хутора. За 5 лет крестьяне объединились в 1631 коллективное хозяйство и расселились по 6751 хутору. Простейшей формой колхозов были товарищества по совместной обработке земли, которые располагались на крестьянских землях. В товариществах были общими инвентарь и рабочий скот.

Задачи, которые раньше решала земская статистика, в Советское время перешли к Оценочно-статистическому отделу губисполкома. Это учреждение не являлось вновь возникшим. Оно перешло целиком в ведение Советов вместе с другими отделами бывшей губернской земской управы 7 марта 1918 года. Позднее к нему были присоединены и бывший губернский статистический комитет, а также отделы статистики губернского совнархоза и губернского отдела снабжения.

Перед Оценочно-статистическим отделом была поставлена задача собирания и разработки основных и текущих статистических данных по сельскому хозяйству, выработке оценочных норм и учёт земли. Отделом были выполнены Всероссийская сельскохозяйственная перепись 1916 года и Всероссийская сельскохозяйственная и земельная перепись 1917 года. На отдел была возложена и разработка материалов этих переписей.

Определились главнейшие задачи губернской статистики. Прежде всего, это были: учёт, возможно полный и возможно точный, всех земель губернии, в чьём бы пользовании они не были; установление норм землепользования; учёт контингента хозяйств и населения в связи с нормами землепользования; учёт земельного и лесного фонда; исследование культурных хозяйств.

«Статистике сельскохозяйственной и экономической, - замечает Е. К. Введенский, - как и раньше, так и в будущем ещё долгое время должно принадлежать первое место в статистической организации... Путь борьбы для статистики - объективное изучение размеров явления, его характерных признаков, анализ причин и, как вывод, указание способов борьбы» *.

В 1919 году, как сообщается о работе Тверского губернского статистического бюро на 10 октября 1919 года Тверскому губервному исполнительному комитету, удалось выполнить целый ряд работ, имеющих весьма серьезное государственное значение. В течение августа-сентября на Губстатбюро было возложено ведение выборочной сельскохозяйственной переписи крестьянских хозяйств, переписи всех советских хозяйств, коммун и артелей и бюджетное обследование крестьянских хозяйств. При переписи крестьянских хозяйств, произведенной в 800 селениях 52 волостей, было опрошено 27219 хозяйств, то есть около 10 процентов общего их числа. При мобилизации учительского персонала статистикам удалось провести перепись в чрезвычайно короткий срок. Она была закончена 28 сентября и к 10 октября получены итоги по населению, скоту и посевам. Эти итоги были сопоставлены с переписью 1917 года и вычислено количество хозяйств населения, посевов и скота на всю губернию на 1919 год.

Результаты переписи таковы. По сравнению с 1917 годом в Тверской губернии число переписных наличных хозяйств увеличилось на 10 процентов. Что касается скотоводства, тот здесь за 2 года число рабочих лошадей увеличилось на 3 процента, число взрослых коров - на 12 процентов, взрослых овец - на 6 процентов. В относительных показателях в среднем на одно наличное хозяйство произошло уменьшение количества лошадей с 84 на 100 хозяйств до 78. В расчете на 100 хозяйств число коров возросло со 111 до 119. В то же время произошло сокращение числа жеребят, телят и особенно ягнят и свиней. Обобщены данные в земледелии.

Секция текущей сельскохозяйственной статистики, как и в прошлые годы, так и в 1919 году наблюдала за метеорологическими и бытовыми явлениями, которые влияли на урожайность хлебов и трав в губернии, а также за самими урожаями. Велось наблюдение за условиями содержания скота, за изменениями в ценах на сельскохозяйственную продукцию и на рабочие руки, изменениями в арендных ценах на землю. Для изучения динамики земледельческого хозяйства во всей совокупности приходилось вести наблюдения за изменениями в обеспеченности сельских хозяйств рабочей силой, рабочим и продуктивным скотом и земледельческими орудиями.

Продолжалась разработка данных Всероссийской сельскохозяйственной земельной переписи 1917 года. Были закончены разработки данных о числе хозяйств и делении их на классовые группы по отношению к месту постоянного жительства, о населении по полам и рабочему и нерабочему возрастам, о числе лиц, занятых промыслами, об

* Доклад о статистических работах в 1918 году в связи с реорганизацией статистики в губернии. стр.6-7

отсутствующем населении, о грамотности, национальности и об участии в сельскохозяйственных работах. Затем разработаны данные о скоте по видам и возрастам, о посевных площадях с учетом числа десятин под отдельными культурами. Кроме того, заканчивались работы по статистике землевладения и землепользования с учетом числа десятин по видам пользования и владения землей, с учетом числа десятин под различными угодьями. В отделе переписи велись работы по учету земельного фонда и установлению норм земельного владения.

К 1925 году в губернии были восстановлены, а к 1929 году превышены на 21 процент посевные площади, имевшиеся в 1913 году. Лошадей и коров было больше почти на 40 процентов, овец – на 80, свиней – в 2,5 раза. Урожайность всех сельскохозяйственных культур к 1924 году превышала довоенный уровень. Так, средняя урожайность в 1910-1915 года в губернии составляла: ржи – 41,5 пуда с десятины, ячменя – 32,2, овса – 41,9, льноволокна – 19, картофеля – 384 пуда. В 1924 году было получено ржи – 44,4 пуда с десятины, овса – 55,1, ячменя – 34,5, льноволокна – 24,9, картофеля – 492 пуда. На начало 1928 года удельный вес коллективного земледелия в губернии составлял 0,4 процента, тогда как в России 1,5 процента.

В 1929 году на Всесоюзном съезде Советов был провозглашен курс на коллективизацию деревни. Его осуществление оказалось очень болезненным для крестьянства. Был провозглашен лозунг ликвидации кулака как класса. В начале тридцатых годов осуществлялись первые массовые репрессии в отношении крестьянства. Были отменены индивидуальные крестьянские хозяйства и конфискованы у «кулаков» средства производства, скот, хозяйственные и жилые постройки, предприятия по переработке сельскохозяйственной продукции, кормовые и семенные запасы.

Коллективизация в области шла в трудных условиях. У организаторов колхозного движения не хватало опыта, что приводило к нарушениям установленных сроков работы, нарушался принцип добровольности вступления в колхозы. Отмечались случаи администрирования колхозных дел, нарушения границ обобществления личного подсобного хозяйства.

Предпринимались попытки создавать коллективные «гиганты». Так, в Лихославльском районе Тверского округа был организован колхоз в масштабе всего этого района с земельной площадью в 100 тысяч гектаров и с населением в 40 тысяч человек.

Для Калининской области завершающим периодом коллективизации сельского хозяйства стали 1935-1937 годы. К началу второй пятилетки на долю общественных хозяйств (колхозов, совхозов) приходилось 56,7 процента посевной площади, а на долю единоличников немногим более 40 процентов. В 1934 году единоличниками оставались 23 процента крестьянских дворов, а в 1937 году их осталось только 5 процентов. Можно считать, что единоличный уклад в деревне фактически перестал существовать, так как оставшиеся единоличные дворы в большинстве своем уже не вели сколько-нибудь существенного сельскохозяйственного производства.

Завершение коллективизации шло неравномерно. В ряде районов, главным образом восточных, таких, как Калязинский, Бежецкий, Краснохолмский сплошная коллективизация закончилась уже к 1935 году, а в западных районах – как правило, в 1935-1936 годах. В 1936 году Тверская земля стала колхозной на 91 процент. Самые стойкие единоличники продержались до Великой Отечественной войны. Но к 1945 году все крестьяне Калининской области жили в коллективных хозяйствах.

С первых дней коллективизации создавалась материально-техническая база сельскохозяйственного производства. В 1930 году на Тверской земле были организованы первые машино-тракторные станции (МТС). К началу второй пятилетки их было уже 34, а к середине 1937 года – 119.

Калининская область одной из первых в Российской Федерации подверглась гитлеровской оккупации. К середине октября 1941 года фашисты захватили 38 из 69 районов области. Сельское хозяйство этих районов давало около 62 процентов общеобластного производства зерна. Здесь было сосредоточено 53,5 процента всего поголовья крупного рогатого скота.

Поскольку область с первых же дней войны стала прифронтовой, то одной из самых неотложных задач была эвакуация и спасение от врага общественного богатства. В течение ноября 1941 года было эвакуировано на восток страны 3100 тракторов, 309200 голов крупного рогатого скота, 260400 овец и коз, 43400 лошадей, 18100 свиней. Только в июльские дни 1941 года из прифронтовых районов было отгружено 7645 вагонов хлеба.

Страшную картину представляла Тверская земля после фашистского нашествия.

Всего в Калининской области оккупанты разорили 3200 колхозов, 80 МТС, 20 совхозов, полностью уничтожили более 7 тысяч населенных пунктов, разрушили и сожгли в колхозах свыше 120 тысяч общественных строений и жилых домов. Материальный ущерб, причиненный сельскому хозяйству области, исчислялся в 5 миллиардов рублей.

В неимоверно трудных условиях возрождались колхозы на освобожденной земле. Не хватало рабочей силы, тягла, инвентаря, семян. Несмотря на ограниченные возможности военного времени, правительство утвердило план восстановительных работ, дано указание возвратить эвакуированный скот, а также тракторы и сельскохозяйственные машины, предоставило кредиты на покупку скота и строительства.

По инициативе колхоза «Новая жизнь» Бежецкого района в области был создан фонд помощи колхозам освобожденных районов. Большую роль в возрождении сельского хозяйства Верхневолжья сыграла братская помощь трудящихся Казахстана, Хакасии, Владимирской, Горьковской и других областей страны.

Все военные годы область значительно перевыполняла государственные планы поставок сельскохозяйственной продукции. Так, в среднем за 1943-1944 годы она сдавала государству хлеба на 2,1 тыс. тонн больше, чем в довоенном 1940 году. Область в 1942-1945гг. держала переходящее Красное знамя Государственного Комитета Обороны.

Сельское хозяйство в годы послевоенных пятилеток

В первые послевоенные годы сельское хозяйство области развивалось в трудных условиях. Медленно решались многие жизненно важные проблемы тверской деревни. За средними относительно благополучными показателями скрывалось много экономически слабых колхозов. Несмотря на то, что поголовье скота превышало довоенный уровень, плановые задания по увеличению производства животноводческих продуктов область в течение ряда лет не выполняла.

В результате принятых мер к 1950 году колхозы и совхозы значительно увеличили посевные площади, которые достигли 96,6 процента довоенного уровня. Повышалась техническая оснащенность сельского хозяйства. Объем тракторных работ по сравнению с 1940 годом увеличился на 26 процентов. Возросли темпы электрификации сельскохозяйственного производства. Все это потребовало укрупнения колхозов.

Значительный шаг вперед сделало сельское хозяйство области после мартовского (1965 года) Пленума ЦК КПСС. Его решения нашли конкретное выражение в постановлениях правительства. Были приняты меры по совершенствованию заготовок сельскохозяйственной продукции, увеличению капиталовложений в сельское хозяйство, осуществлению долговременной комплексной программы механизации, химизации и мелиорации земель, развитию сельскохозяйственной науки, совершенствованию форм организации и управления сельскохозяйственным производством.

За первое десятилетие (1965 -1975 годы) общие капитальные вложения в сельское хозяйство области составили около 1,7 миллиардов рублей, что превысило в 3 раза вложения за предыдущие 10 лет. Огромные средства, направляемые государством на развитие сельскохозяйственного производства, позволили значительно укрепить материально-техническую базу села. К началу 1976 года основные фонды колхозов и совхозов превысили полтора миллиарда рублей. А в 1965 году они составляли 561 миллион рублей. В расчете на 100 гектаров сельскохозяйственных угодий основные производственные фонды увеличились с 14,4 тыс. рублей до 46,4 тыс. рублей.

В 1,8 раза увеличился машинно-тракторный парк, на 21 процент количество зерновых комбайнов, в 6 с лишним раз льноуборочных комбайнов, в 4,5 раза – картофелеуборочных комбайнов, на 36 процентов – грузовой автомобильный парк. Техника стала более совершенной. В хозяйства все больше поставлялось энергонасыщенных и скоростных тракторов, автомобилей повышенной грузоподъемности, высокопроизводительной техники.

В шестидесятых годах прошлого века начался этап по завершению электрификации области и широкому использованию электроэнергии в сельскохозяйственном производстве. В результате расширения электроэнергетической базы колхозов и совхозов, строительства новых и реконструкции действующих электрических сетей к 1970 году была полностью завершена электрификация населенных пунктов, всех жилых домов колхозников и рабочих совхозов. Широкое использование электроэнергии позволило более быстрыми темпами осуществлять комплексную механизацию производства, особенно животноводства. Обеспечивался неуклонный рост производительности сельскохозяйственного труда.

Природа не наделила верхневолжские земли высоким плодородием. Поэтому в повышении эффективности земледелия одно из главных мест отводилось химизации сельского хозяйства. Ежегодно увеличивались поставки минеральных удобрений и средств защиты растений.

Особое значение для области имела программа мелиорации земель. Тверское крестьянство издавна пыталось вести борьбу с болотами, зарастанием сельскохозяйственных угодий, лесом и кустарником. В 20-е годы прошлого столетия в Кимрском районе было организовано хозяйство «Госмелиокультура». Это хозяйство было организатором и пропагандистом проведения мелиоративных и культуртехнических работ в Тверской губернии. Однако в предвоенные и в послевоенные годы мелиорации земель в регионе по сути дела не проводилось.

Эти работы в широких масштабах развернулись в 70-е и 80-е годы прошлого столетия.

Значительное увеличение производства свинины обеспечили хозяйства треста «Свинопром». В его специализированных совхозах были созданы лучшие условия для широкого внедрения достижений науки и передового опыта. Высокая эффективность специализации свиноводства на промышленной основе была достигнута в совхозах имени 50-летия СССР Калининского и «Пролетарий» Вышневолоцкого районов.

Существенные сдвиги происходили в молочном животноводстве. В отрасли активно осуществлялись меры по концентрации и специализации производства, совершенствовалось племенное дело, укреплялась кормовая база. В колхозах и совхозах вступили в строй новые молочные комплексы и фермы. Развивалась межхозяйственная кооперация. Были созданы межхозяйственные объединения по доращиванию и откорму крупного рогатого скота, направленному выращиванию нетелей, первотелок, искусственному осеменению животных и зоотехническому учету.

Были организованы объединения по производству сортовых семян зерновых культур, производству кормов. На средства 15 колхозов Калининского района построили комбикормовый завод мощностью более 30 тысяч тонн в год. Продолжением

процесса развития межхозяйственной кооперации явилось создание объединений, включающих хозяйства не одного, а нескольких районов. Так, на базе совхоза «Зареченский» Бежецкого района была организована фирма по заключительному откорму крупного рогатого скота. На эту фирму стали поставлять скот хозяйства Бежецкого, Краснохолмского, Весьегонского и Рамешковского районов. Животноводческий комплекс обеспечивал ежегодный откорм 18 тысяч голов крупного рогатого скота.

В колхозах и совхозах осуществлялся комплекс мероприятий по повышению культуры земледелия. Он включал в себя введение и освоение научно обоснованных севооборотов, совершенствование культуры посевных площадей рациональное использование каждого гектара земли, применение органических и минеральных удобрений, строгое соблюдение агротехники возделывания сельскохозяйственных культур. Все это давало положительные результаты.

В 1990 году валовой сбор зерна в хозяйствах всех категорий составил 942 тыс. тонн, льноволокна - 16,3 тыс. тонн, картофеля – 596,5 тыс. тонн, овощей – 91,5 тыс. тонн.

В начале 90-х годов прошлого века в Российской Федерации началась аграрная реформа.

Для поставленных в рыночные условия сельскохозяйственных организаций наступил тяжелый кризис. На развитие производства отрицательно влияет диспаритет цен на промышленную и сельскохозяйственную продукцию, постоянный рост цен на энергоносители, отсутствие агросервиса.

Постоянно сокращаются посевные площади зерновых, льна, картофеля, поголовье скота и птицы. Снижаются объемы производства продукции растениеводства, животноводства. Лишь за счет результатов работы единичных высокотехнологичных сельскохозяйственных организаций удается сдерживать темпы спада производства в целом по области.

По итогам 2010 года производство мясных ресурсов составило 42%, молока – 33%, а яиц – 19% от «дореформенного» уровня 1990 года.

СОСТАВ ЗЕМЕЛЬНЫХ УГОДИЙ ТВЕРСКОЙ ГУБЕРНИИ конца XIX - начала XX века

тыс. десятин

	1887	1908	1917	1922	1925	1928
Всего удобной земли	4931,1	5294,3	5150,2	5205,5	5274,1	5581,7
в том числе:						
усадыбы и пашни	1640,3	1486,4	1446,1	1427,7	1425,0	1586,0
сенокос	1084,4	1443,6	1470,3	1433,7	1430,7	1573,9
лес и кустарник	1910,7	1318,5	1993,5	1786,6	1959,0	1813,9
выгон	295,7	1045,8 ¹⁾	240,3	557,5 ¹⁾	238,3	607,9 ¹⁾
нераспределенные уголья	-	-	-	-	221,1 ²⁾	-

Русская мера "десятина" в метрических измерениях составляет 10925 кв. метров

СТРУКТУРА УДОБНЫХ ЗЕМЕЛЬ ТВЕРСКОЙ ГУБЕРНИИ

в процентах к удобной земле

	1887	1908	1917	1922	1925	1928
Всего удобной земли	100	100	100	100	100	100
в том числе:						
усадыбы и пашни	33,3	28,1	28,1	27,4	27,0	28,4
сенокос	22,0	27,3	28,5	27,6	27,1	28,2
лес и кустарник	38,7	24,9	38,7	34,3	37,2	32,5
выгон	6,0	19,7 ¹⁾	4,7	10,7 ¹⁾	4,5	10,9 ¹⁾
нераспределенные уголья	-	-	-	-	4,2 ²⁾	-

¹⁾ вместе с постоянными пастбищами и прочей землей

²⁾ согласно методологии показатель вошел в состав удобной земли

ПОСЕВНЫЕ ПЛОЩАДИ
(в хозяйствах всех категорий)

тыс. гектаров

	Вся посевная площадь	Из нее			
		зерновые культуры	картофель	лен-долгунец	овощи
1913	1326,0	998,2	77,6	141,4	13,9
1928	1418,8	842,3	124,7	148,0	22,7
1940	1555,9	839,2	133,4	223,4	16,2
1945	1353,0	770,1	151,5	164,9	20,9
1950	1490,6	771,5	142,1	207,4	14,0
1960	1560,5	559,8	141,5	176,5	10,0
1970	1493,8	677,4	128,7	160,9	8,9
1980	1578,3	731,1	98,1	123,4	6,4
1990	1475,2	621,9	63,5	102,6	3,9
1995	1223,7	434,5	50,1	59,9	9,5
2000	883,1	205,3	36,8	17,5	7,4
2005	688,9	118,0	21,9	18,4	4,2
2010	633,1	74,1	21,8	6,1	4,0

СТРУКТУРА ПОСЕВНЫХ ПЛОЩАДЕЙ
(в хозяйствах всех категорий)

в процентах к итогу

	Вся посевная площадь	Из нее			
		зерновые культуры	картофель	лен-долгунец	овощи
1913	100	75,3	5,9	10,7	1,0
1928	100	59,4	8,8	10,4	1,6
1940	100	53,9	8,6	14,4	1,0
1945	100	56,9	11,2	12,2	1,5
1950	100	51,8	9,5	13,9	0,9
1960	100	35,9	9,1	11,3	0,6
1970	100	45,3	8,6	10,8	0,6
1980	100	46,3	6,2	7,8	0,4
1990	100	42,2	4,3	7,0	0,3
1995	100	35,5	4,1	4,9	0,8
2000	100	23,3	4,2	2,0	0,8
2005	100	17,1	3,2	2,7	0,6
2010	100	11,7	3,4	1,0	0,6

ВАЛОВОЙ СБОР ОСНОВНЫХ СЕЛЬСКОХОЗЯЙСТВЕННЫХ КУЛЬТУР
(в хозяйствах всех категорий)

тыс. тонн

	Зерно в первоначально- оприходованном весе	Льноволокно	Картофель	Овощи, включая закрытый грунт
1913	761,5	44,7
1928	855,2	39,9	735,7	...
1940	884,0	40,3	2009,4	127,5
1945	508,8	27,6	1144,6	171,5
1950	486,2	38,3	1355,3	134,2
1960	473,5	57,0	1890,9	214,1
1970	871,0	62,0	1522,4	136,2
1980	478,5	24,3	687,0	124,4
1990	942,0	16,3	596,5	91,5
1995	488,8	25,4	778,5	208,8
2000	216,9	8,7	471,3	180,4
2005	153,4	9,8	191,3	78,8
2010	70,8	4,4	164,1	75,7

УРОЖАЙНОСТЬ ОСНОВНЫХ СЕЛЬСКОХОЗЯЙСТВЕННЫХ КУЛЬТУР
(в хозяйствах всех категорий)

центнеров с 1 га посевной площади

	Зерно в первоначально- оприходованном весе	Льноволокно	Картофель	Овощи открытого грунта
1913	7,6	3,2
1916	7,9	2,7	58	...
1928	10,2	2,7	59	...
1940	10,5	1,8	151	79
1945	6,6	1,7	76	82
1950	6,3	1,8	95	96
1960	8,5	3,2	134	213
1970	12,9	3,9	118	150
1980	6,5	2,0	70	185
1990	15,1	1,6	94	216
1995	11,2	4,2	155	215
2000	10,6	5,0	131	251
2005	13,0	5,3	85	195
2010	9,6	7,1	75,3	183,4

ПАРК ОСНОВНЫХ ВИДОВ ТЕХНИКИ В СЕЛЬСКОМ ХОЗЯЙСТВЕ

на конец года, единиц

	Тракторы	Комбайны по уборке			
		зерна	кормов	картофеля	льна
1940	4452	574
1950	4508	479
1960	9517	4351
1970	21899	4697	310	1230	1601
1980	28337	5729	1603	1737	2872
1990	28713	4521	1682	1232	1954
2000	13458	2150	766	360	920
2010	4545	668	324	112	185

ПАРК ОСНОВНЫХ СЕЛЬХОЗМАШИН В СЕЛЬХОЗПРЕДПРИЯТИЯХ

на конец года, единиц

	Плуги тракторные	Культиваторы тракторные	Сеялки тракторные	Жатки рядковые
1965	9098	4503	7257	434
1970	9319	5821	7845	123
1980	9398	3779	7124	417
1990	9383	7171	5231	459
2000	3907	1931	2053	59
2010	1423	756	711	54

ВНЕСЕНИЕ МИНЕРАЛЬНЫХ УДОБРЕНИЙ В СЕЛЬХОЗПРЕДПРИЯТИЯХ

под урожай соответствующего года

	Минеральные удобрения		Удельный вес удобренной площади, %	Органические удобрения		Удельный вес удобренной площади, %
	всего, тыс. тонн	на 1 га посева, кг		всего, тыс. тонн	на 1 га посева, тонн	
1965	44,9	32	38	5952,1	4	...
1970	98,9	69	62	7634,5	5	...
1980	210,6	139	86	9896,5	7	22
1990	179,8	127	88	9343	7	8
2000	6,9	8	21	1221	1,5	3,5
2010	3,2	6	10	382	0,8	2

ПОГОЛОВЬЕ СКОТА
(в хозяйствах всех категорий)

на начало года, тыс. голов

	Крупный рогатый скот	в том числе коровы	Свиньи	Овцы и козы	Лошади
1916	742,0	530,0	166,0	766,0	440,0
1929	991,0	529,6	64,7	1543,9	...
1941	686,2	405,4	252,6	880,2	288,0
1946	735,7	353,0	130,5	827,4	123,7
1951	826,2	395,7	298,8	912,2	170,8
1961	756,4	439,1	430,2	724,8	103,4
1971	946,3	456,2	421,3	725,3	69,5
1981	994,5	456,4	362,8	469,2	33,2
1991	900,6	364,5	355,7	345,2	20,7
1996	571,1	284,5	239,4	160,1	15,5
2001	366,2	185,6	139,1	88,3	9,4
2006	241,6	118,3	104,3	56,4	5,0
2011	171,7	80,9	160,4	50,4	4,3

ПРОИЗВОДСТВО ОСНОВНЫХ ПРОДУКТОВ ЖИВОТНОВОДСТВА
(в хозяйствах всех категорий)

	Мясо в убойном весе, тыс. тонн	Молоко всех видов, тыс. тонн	Яйца, млн. штук	Шерсть, тонн
1940	47,7	540,4	174,8	1166
1950	82,4	663,8	196,2	1420
1960	88,7	903,9	290,1	1335
1970	108,9	1114,4	400,0	1065
1980	99,5	846,1	582,6	692
1990	126,6	881,3	567,5	540
1995	64,7	625,3	575,8	250
2000	44,7	484,0	496,8	87
2005	40,5	388,9	287,7	58
2010	58,1	297,2	106,6	22

АРХИТЕКТУРА И ГРАДОСТРОИТЕЛЬСТВО



Тверь возникла в XII веке на основе нескольких поселений. Ядром города был Тверской кремль. Именно в Твери впервые после монголо-татарского нашествия был возведен каменный Спасо-Преображенский собор. Однако основную роль в тверском зодчестве конца XIII – начала XIV в.в. играло деревянное строительство.

Разгром города монголо-татарами после восстания в Твери 1327г. привел к резкому сокращению строительства.

Новый подъем строительных работ начался лишь в конце XIV века. Особое внимание было обращено на совершенствование крепостных сооружений. В XIV-XV веках в основном сложилась планировка Тверского кремля. Кремль представлял собой компактный и живописный ансамбль каменных и деревянных зданий.

В 1485 году Тверское княжество было присоединено к Москве, и дальнейшее развитие тверской архитектуры протекало в рамках Русского централизованного государства.

В конце XVII века развернулось значительное каменное строительство. Дорогостоящий белый камень уступал место кирпичу, из которого сооружались, главным образом, церкви, в рядовой застройке доминировали деревянные постройки.

Петровские реформы конца XVII – начала XVIII в.в. привели к повороту в архитектуре: сложившиеся пространственно-планировочные композиции в конце XVIII – I половине XIX в.в. подвергались коренной перепланировке и стали регулярными, гражданское строительство возобладало над церковным.

В 1763 году императрица Екатерина II подписала Указ «О сделании всем городам, их строению и улицам специальных планов по каждой губернии», непосредственным поводом которому послужила необходимость восстановить уничтоженную пожаром 1763 года Тверь.

В 1764-77гг. на территории бывшего Тверского кремля сооружен Путевой дворец (по проекту архитектора П.Р.Никитина при участии М.Ф.Казакова), предназначенный для отдыха членов царской семьи и свиты по пути из Петербурга в Москву.

Для разработки плана и проекта застройки города был назначен архитектор П.Р.Никитин. Под его руководством планировка Твери получила систему в виде трех прямолинейных улиц, сходящихся к общему планировочному узлу.

Со II половины XIX века начался рост промышленных предприятий Твери. Этому способствовала прокладка в середине XIX века Николаевской (ныне Октябрьской) железной дороги, а также бурное развитие капитализма, начавшееся после отмены крепостного права в 1861 году. Мощные объемы фабричных корпусов стали играть значительную роль в облике города.

В 1920-х годах в Твере развернулось массовое жилищное строительство (первоначально в виде комплексов 2-этажных деревянных домов). В 1929 году в Твере уже строились 3-этажные дома с деревянными перекрытиями (пос. Кирова), в 1930 году построен первый 4-этажный дом (ул. Володарского, 39), в 1932 – первый 5-этажный дом (ул. Советская, 60). В 1920-30-х годах строились многочисленные общественные здания (школы, детские сады, дома культуры и др.).

Важнейшим этапом в застройке областного центра стал период после Великой Отечественной войны. 1 ноября 1945 года Совнарком принял постановление о мероприятиях по восстановлению разрушенных немецко-фашистскими захватчиками 15 старейших городов РСФСР. Этот документ сыграл большую роль в возрождении Калинина. К середине 50-х годов город полностью восстановлен.

В 1951-55гг. в Калинине создан ряд новых неординарных сооружений: здания бывшего автовокзала и областной библиотеки им. М.Горького, Дом художника, 5-этажное здание на Тверском проспекте, учебный корпус Политехнического института.



Массовое строительство жилых домов развернулось в Калинин в 1956-70гг. Этому способствовало широкое применение типовых проектов. В 70-80-е годы основным направлением массового жилищного строительства стало крупнопанельное домостроение. Стали возводить 5-9-12-этажные жилые дома. Появилась серия новых домов «121-К» (Калининская). Это была первая в стране серия домов с улучшенной планировкой квартир.

К концу 70-х г.г., по существу, завершилось создание в Твери градостроительного комплекса с крупной индустриальной базой, сетью строительного-монтажных и специализированных управлений, архитектурой, конструкторской и технологическими службами.

На 70-90-е годы приходился пик жилищного строительства и объектов социальной сферы. За период 1976-80гг. среднегодовой ввод жилья по Твери составил 181,3 тыс. кв. м общей площади, за 1981-85гг. – 161 тыс. кв. м, за 1986-90гг. – 188,9 тыс. кв. м.

За 1986-90гг. введены в эксплуатацию: роддом в микрорайоне «Южный», детская горбольница №1, больница УВД, корпуса восстановительного лечения горбольницы № 5, кинотеатр в микрорайоне «Южный», офтальмологический диспансер, ПТУ управления строительством.



Период перестройки 90-х годов негативно сказался на деятельности проектных и строительных организаций, снизились темпы промышленного и гражданского строительства, но строители смогли сохранить производственный потенциал, свои производственные традиции, умение работать в трудных условиях.

В конце прошлого столетия масштабным строительным проектом было сооружение на южной окраине Твери, у деревни Мамулино, комплекса жилых зданий и объектов социальной сферы по заказу Министерства обороны РФ.

В настоящее время осуществляется строительство и ввод многоэтажных жилых домов в поселках Радужный Заволжского района и Брусилово Пролетарского района г.Твери. Ведется строительство малоэтажных жилых домов в с.Никифоровское близ п.Химинститута.

С 1996 года на территории области сохраняется значительный удельный вес индивидуального жилищного строительства.

ИЗ ИСТОРИИ ЗАРОЖДЕНИЯ СТАТИСТИКИ
КАПИТАЛЬНОГО СТРОИТЕЛЬСТВА

Первые сохранившиеся архивные документы Тверского Губернского статистического комитета по отрасли относятся ко второй половине XIX века.

МИНИСТЕРСТВО
ВНУТРЕННИХЪ ДѢЛЪ

Г. Городскому
Головъ.

Тверскаго Губернатора
по
ГУБЕРНСКОМУ СТАТИСТИЧЕСКОМУ
КОМИТЕТУ

Ноября 19 1873 года.
№ 556.
Тверь.

Озабочиваясь своевременнымъ собраніемъ свѣдѣній, входящихъ въ составъ всеподданнѣйшаго отчета, прошу Васъ, Милостивый Государь, доставить въ началѣ Февраля будущаго 1874 года въ Губернскій Статистическій Комитетъ свѣдѣнія о томъ: что именно со стороны Городскаго Сбщественнаго Упрвленія въ теченіи сего 1873 года сдѣлано или предложено по устройству вновь или перестройкѣ зданій, принадлежащихъ городу или городскому обществу.

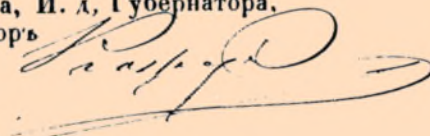
За Предсѣдателя Комитета, И. д. Губернатора,
Тверской Вице-Губернаторъ 

И. д. Секретаря 

М. В. Д.
НОГОРЪЛЬСКІЙ
ГОРОДСКОЙ
ГОЛОВА
ТВЕРСКОЙ ГУБЕРНИИ.

№ 4-3 Февраль 259 13 7

Господину Тверскому Губернатору
по Статистическому Комитету

Февраль 20 дня 1874 г.

№ 22

На отношение отъ 14 Февраля
за № 6, имею честь уведомить
Ваше Превосходительство, что
въ теченіи 1873 года въ Ногоръльскѣ
выстроены новый мостъ чрезъ рѣчку
Турянку, исправлены доли занима-
емый принадлежнми училищами и
произведена внутренняя капита-
ная перестройка зданій, гдѣ по-
мощаются Городская Управа и
Школа. Въ эти работы обзависѣ
городу въ 1221 руб. 22 коп. Въ настѣ-
ншемъ же 1874 году предполагается
устроить вновь зданіе для доб-
ной помощи прокарналь и нестур-
симство. — Городской Голова Митинъ Юрій

Тема привлечения инвестиций всегда была актуальной в России и нашла отражение в «Материалах для истории Тверского Губернского Земства» за 1866-1908 гг. (том VI):

б) На постройку школьных зданий:

1896 г. Собрание постановило: для увеличения средств на оказание кредита уездам по постройке школ, ходатайствовать о разрешении долгосрочного займа в 200000 руб. из сумм страхового или эмеритального капитала по усмотрению управы, возложив мотивировку ходатайства на училищную комиссию, совместно с управой (8 марта 1897 г., стр. 153, 164).

1897 г. Постановление это было опротестовано губернатором по формальным причинам: губернатор полагал, что собрание, на основании действующих законов, не могло поручить редактирование ходатайства школьной комиссии (докл. у., стр. 36—37). Таким образом постановление собрания исполнено не было.

1898 г. Губ. собрание вновь постановило ходатайствовать о долгосрочном займе 200000 рублей из эмеритального капитала на выдачу ссуды уездным земствам на постройку школьных зданий, при этом исчисление процентов и погашения капитала должно быть приложено при направлении ходатайства в особой таблице. Порядок использования капитала предоставляется губ. управе, с тем условием, что право на пользование капиталом исчисляется равномерно на каждый уезд до 20000 рублей (12 янв. 1899 г., стр. 43, 47).

1899 г. Тверской губернатор уведомил губ. управу, что, как сообщил ему министр внутр. дѣл, со стороны послѣдняго не встрѣчается препятствій къ утверждению изложеннаго постановления собрания (д. у., стр. 13):

Въ счетъ 200000 руб. по 1908 г. включительно позаимствовано изъ эмерит. капитала 180000 руб. (см. выше, таблицу); о выдачѣ ссуды изъ этой суммы см. т. VIII, отд. „Народное образование“.

в) На постройку больницъ.

1900 г. Корчевское у. з. собрание возбудило ходатайство предъ губ. собраніемъ о разрешеніи займа до 12000 руб. на условіяхъ погашенія этого долга по 1000 руб. ежегодно, для постройки земской больницы въ 5-мъ медицинскомъ участкѣ, въ устройствѣ которой ощущается настоятельная необходимость. Точно также и Кашинское собрание возбудило ходатайство о разрешеніи займа до 8000 руб. изъ капиталовъ губ. земства, съ ежегоднымъ погашеніемъ въ теченіе 10 лѣтъ, на постройку земской больницы въ Латышевѣ.

За отсутствіемъ у губ. земства свободныхъ средствъ, изъ которыхъ могла бы быть выдана прямая ссуда, губ. управа полагала разрешить уезднымъ земствамъ означенные займы въ кредитныхъ учрежденіяхъ или у частныхъ лицъ, гдѣ они найдутъ для себя болѣе выгоднымъ (д. у. по ход. у. з-въ, стр. 5, 7).

СОВРЕМЕННАЯ СТАТИСТИКА ИНВЕСТИЦИЙ И СТРОИТЕЛЬСТВА

Инвестиционная деятельность призвана осуществлять обновление на современной технической основе производственных фондов, развитие, совершенствование социальной сферы, реконструкцию, модернизацию, техническое перевооружение производства материальных благ.

Улучшение инвестиционного климата – залог успешного развития экономики.

ОСНОВНЫЕ ПОКАЗАТЕЛИ ИНВЕСТИЦИОННОЙ ДЕЯТЕЛЬНОСТИ

Годы	Инвестиции в основной капитал, ¹⁾ <i>млн. рублей</i>	В процентах к предыдущему периоду
1918-1928 (без IV кв. 1928)	24	-
IV кв. 1928-1932	103	в 4,3 р.
1933-1937	191	185
1938- I полугодие 1941	175	92
II полугодие 1941-1945	146	83
1946-1950	476,1	в 3,3 р.
1951-1955	759,1	159
1956-1960	1229,2	162
1961-1965	1520,4	124
1966-1970	2223,4	146
1971-1975	3116,7	140
1976-1980	4280,4	137
1981-1985	4833,0	113
1986-1990	5979,0	124
1991	2,1 ²⁾	83
1992	25,5 ²⁾	70
1993	237,2 ²⁾	71
1994	777,0 ²⁾	73
1995	2319,0 ²⁾	111
1996	2191,5 ²⁾	54
1997	2245,0 ²⁾	99,6
1998	3348,7	132
1999	6025,1	123
2000	9554,9	112
2001	10687,4	89
2002	14352,7	113
2003	22093,8	134
2004	29791,5	117
2005	23845,1	71
2006	24325,9	92
2007	36383,7	133
2008	50221,8	112
2009	70047,2	131
2010	80501,1	110

¹⁾ 1918-1990гг. - в сметных ценах, введенных с 01.01.1984г.,
с 1991г. - в фактически действовавших ценах

²⁾ млрд. рублей

ВИДОВАЯ СТРУКТУРА ИНВЕСТИЦИЙ В ОСНОВНОЙ КАПИТАЛ

в процентах

	1998	2000	2005	2008	2009	2010
Инвестиции в основной капитал	100	100	100	100	100	100
в том числе в:						
жилища	19,0	11,3	15,4	14,8	13,9	16,8
здания (кроме жилых) и сооружения	50,0	51,3	41,7	40,5	45,5	39,9
машины, оборудование, транспортные средства	26,7	31,9	40,7	43,5	39,8	41,9
прочее	4,3	5,5	2,2	1,2	0,8	1,4

ИНВЕСТИЦИИ В ОСНОВНОЙ КАПИТАЛ ПО ИСТОЧНИКАМ ФИНАНСИРОВАНИЯ ¹⁾

в фактически действовавших ценах

	2000		2005		2010	
	млн. рублей	в % к итогу	млн. рублей	в % к итогу	млн. рублей	в % к итогу
Инвестиции в основной капитал	8810,6	100	18049,1	100	58970,0	100
в том числе по источникам финансирования:						
<i>собственные средства</i>	<i>2013,6</i>	<i>22,9</i>	<i>5308,3</i>	<i>29,4</i>	<i>11251,1</i>	<i>19,1</i>
<i>привлеченные средства</i>	<i>6797,0</i>	<i>77,1</i>	<i>12740,8</i>	<i>70,6</i>	<i>47718,9</i>	<i>80,9</i>
из них:						
кредиты банков	373,8	2,1	7928,7	13,4
бюджетные средства	1169,7	13,3	1948,9	10,8	8845,3	15,0
в том числе:						
федеральный бюджет	1050,3	11,9	1039,7	5,8	4592,7	7,8
бюджет субъектов Российской Федерации	119,4	1,4	646,5	3,6	3307,1	5,6

¹⁾ по крупным и средним организациям

**ИНВЕСТИЦИИ В ОСНОВНОЙ КАПИТАЛ
ПО ВИДАМ ЭКОНОМИЧЕСКОЙ ДЕЯТЕЛЬНОСТИ**
(по крупным и средним организациям)

в фактически действовавших ценах

	2005		2009		2010	
	исполь- зовано, <i>млн. рублей</i>	в % к общему объему инвести- ций	исполь- зовано, <i>млн. рублей</i>	в % к общему объему инвести- ций	исполь- зовано, <i>млн. рублей</i>	в % к общему объему инвести- ций
Всего	18049,1	100	51360,4	100	58970,0	100
в том числе:						
Сельское хозяйство, охота и лесное хозяйство	637,9	3,5	1747,1	3,4	2526,8	4,3
Рыболовство, рыбоводство	5,5	0,0	7,8	0,0	2,2	0,0
Добыча полезных ископаемых	0,0	0,0	4,7	0,0	10,6	0,0
Обрабатывающие производства	1541,0	8,5	11195,4	21,8	5507,2	9,3
из них:						
производство пищевых продуктов, включая производство напитков, и табака	306,1	1,7	641,8	1,2	825,4	1,4
текстильное и швейное производство	13,5	0,1	114,6	0,2	260,6	0,4
производство кожи, изделий из кожи и производство обуви	3,9	0,0	89,9	0,2	68,0	0,1
обработка древесины и производство изделий из дерева	138,0	0,8	772,5	1,5	363,5	0,6
целлюлозно-бумажное производство, издательская и полиграфическая деятельность	157,9	0,9	2428,3	4,7	238,4	0,4
химическое производство	30,9	0,2	172,9	0,3	104,4	0,2
производство резиновых и пластмассовых изделий	66,8	0,3	353,2	0,7	275,1	0,5
производство прочих неметаллических минеральных продуктов	79,4	0,4	4360,6	8,5	549,2	0,9
металлургическое производство и производство готовых металлических изделий	70,9	0,4	44,1	0,1	327,0	0,6

Окончание

	2005		2009		2010	
	использовано, млн. рублей	в % к общему объему инвестиций	использовано, млн. рублей	в % к общему объему инвестиций	использовано, млн. рублей	в % к общему объему инвестиций
производство машин и оборудования	100,4	0,5	611,0	1,2	1349,4	2,3
производство электрооборудования, электронного и оптического оборудования	148,3	0,8	163,6	0,3	248,5	0,4
производство транспортных средств и оборудования	415,8	2,3	1436,0	2,8	874,8	1,5
прочие производства	9,1	0,1	6,1	0,0	15,6	0,0
Производство и распределение электроэнергии, газа и воды	5510,3	30,5	21244,0	41,4	31754,6	53,8
Строительство	650,0	3,6	253,3	0,5	1381,0	2,3
Оптовая и розничная торговля; ремонт автотранспортных средств, мотоциклов, бытовых изделий и предметов личного пользования	152,6	0,9	214,8	0,4	589,3	1,0
Гостиницы и рестораны	6,1	0,0	252,8	0,5	149,9	0,3
Транспорт и связь	6202,8	34,4	8657,9	16,9	10756,1	18,2
Финансовая деятельность	136,7	0,8	233,5	0,5	317,8	0,5
Операции с недвижимым имуществом, аренда и предоставление услуг	1215,2	6,7	2250,1	4,4	1991,8	3,4
Государственное управление и обеспечение военной безопасности; обязательное социальное обеспечение	289,0	1,6	1768,6	3,4	1400,1	2,4
Образование	279,7	1,6	393,8	0,8	598,2	1,0
Здравоохранение и предоставление социальных услуг	520,7	2,9	1975,3	3,8	1154,2	2,0
Предоставление прочих коммунальных, социальных и персональных услуг	901,6	5,0	1161,2	2,3	830,2	1,4

**ОБЩИЙ ОБЪЕМ ИНОСТРАННЫХ ИНВЕСТИЦИЙ,
ПОСТУПИВШИХ В НЕФИНАНСОВЫЙ СЕКТОР ЭКОНОМИКИ ОБЛАСТИ, ПО ТИПАМ**
(по данным организаций, представивших статистическую отчетность,
без учета органов денежно-кредитного регулирования, коммерческих банков,
включая рублевые инвестиции, пересчитанные в доллары США)

	<i>тыс. долларов США</i>				
	2000	2005	2008	2009	2010
Всего инвестиций	7857	1442	116989	220309	112947
в том числе:					
- прямые инвестиции	3824	422	95101	110368	44255
из них:					
взносы в капитал	3662	422	23197	75206	19896
кредиты, полученные от зарубежных совладельцев предприятий	162	-	71772	30919	21932
прочие прямые инвестиции	-	-	132	4243	2427
- портфельные инвестиции	-	-	81	302	-
- прочие инвестиции	4033	1020	21807	109639	68692
из них:					
торговые кредиты	1238	-	1385	1682	2449
прочие кредиты	2795	1020	18069	106704	65473
прочее	-	-	2353	1253	770

Строительство – одна из самых важных и необходимых сфер человеческой деятельности, стоящих в авангарде созидательных сил общества.

Значение строительной отрасли огромно: это новые жилые комплексы, школы и больницы, объекты промышленности, энергетики, социальной и культурной сферы.

**СТРОИТЕЛЬНЫЕ ОРГАНИЗАЦИИ
НА ТЕРРИТОРИИ ТВЕРСКОЙ ОБЛАСТИ**

	<i>единиц</i>				
	1998	2000	2005	2009	2010
Всего по области	709	946	858	1382	1490
в том числе					
по формам собственности:					
государственная	54	17	12	17	14
муниципальная	12	6	5	7	3
частная	557	841	809	1334	1446
смешанная	77	68	14	9	6
Из общего количества					
крупные и средние организации	157	119	91	65	48
малые предприятия с численностью работников до 100 человек	552	827	767	1312	1435

ОБЪЕМ РАБОТ, ВЫПОЛНЕННЫХ ПО ВИДУ ДЕЯТЕЛЬНОСТИ «СТРОИТЕЛЬСТВО»

	Объем подрядных работ (в фактически действовавших ценах), <i>млн. рублей</i>	В % к предыдущему году (в сопоставимых ценах)
1995 ¹⁾	1186,4	92
2000	2770,2	120
2005	13597,9	93
2008	19999,5	130
2009	25974,7	120
2010	26334,5	102

¹⁾ млрд. рублей

Во все времена наиболее востребованным является строительство жилых домов, так как в жизни любого человека, любой семьи жилищный вопрос – главный. Он всегда был и остается актуальным, от него зависит стабильность семьи, а значит, и стабильность общества.

**ЖИЛИЩНОЕ СТРОИТЕЛЬСТВО
В ГОРОДАХ И ПОСЕЛКАХ ГОРОДСКОГО ТИПА
за 1923-1926 годы¹⁾**

(по данным демографической переписи 1926 года)

	1923	1924	1925	1926
Всего возведено, достроено и восстановлено строений				
<i>единиц</i>	743	808	899	1511
<i>тыс. кв. метров жилой площади</i>	24,4	28,9	34,8	63,6
Распределение строений по: категориям строителей				
госучреждения и предприятия	2	12	16	33
горкомхоз	9	3	9	18
жилищно-строительные кооперативы	-	5	7	22
прочие кооперативные и общественные организации	3	4	8	1
частные лица	729	784	859	1437
материалу стен				
каменные	2	1	1	6
смешанные	-	-	-	2
деревянные	741	807	898	1503

¹⁾ Источник Статсправочник 1929г.

**ОБЕСПЕЧЕННОСТЬ ЖИЛЬЕМ НАСЕЛЕНИЯ
РАЗЛИЧНЫХ СОЦИАЛЬНЫХ ГРУПП ПО ГОРОДАМ ТВЕРСКОЙ ГУБЕРНИИ**
(по данным демографической переписи 1926 года)

кв. метров

	Приходится жилой площади в среднем на 1 человека							
	Тверь	Бежецк	Весьегонск	В.Волочек	Кимры	Осташков	Ржев	Торжок
Всего по социальным группам	5,4	6,6	7,7	6,6	5,8	6,7	6,2	7,0
в том числе								
Рабочие	4,6	5,6	6,7	5,7	5,4	5,7	5,3	5,9
из них								
рабочие фабрично-заводской промышленности	4,6	5,8	7,2	5,7	5,4	5,6	5,1	5,9
рабочие ремесленно-кустарной промышленности	5,2	5,7	8,2	6,8	5,5	6,3	5,2	6,2
рабочие железнодорожного транспорта	4,5	5,6	6,7	5,4	4,9	6,2	5,4	5,6
поденщики	5,4	5,0	6,6	7,8	5,6	6,6	5,7	6,4
прочие рабочие	5,1	5,9	5,9	5,7	5,2	5,9	5,3	5,8
Служащие	6,4	7,4	8,9	8,0	6,3	7,9	7,2	8,2
из них								
служащие учреждений:								
высшие	9,8	10,3	9,9	11,7	9,7	9,7	11,4	11,0
средние	7,4	7,9	9,1	8,4	6,5	8,3	7,9	9,0
низшие	5,4	6,1	6,0	6,4	4,6	5,8	6,0	6,3
прочие	7,1	10,9	2,3	6,5	5,9	7,5	6,8	9,0
служащие предприятий и заведений:								
высшие	8,3	9,3	13,6	10,4	7,8	9,3	8,9	10,2
средние	6,0	7,0	8,7	7,4	6,2	8,0	7,0	8,2
низшие	4,7	5,7	6,2	6,5	5,1	6,0	5,1	6,0
прочие	6,4	9,2	6,5	11,2	6,7	7,3	7,4	8,6
личная прислуга	5,8	6,0	9,6	9,5	7,5	6,4	7,8	8,0
Лица свободных профессий	7,0	8,4	10,6	10,5	7,0	9,5	7,9	8,6
Хозяева с наемными рабочими	7,0	8,1	5,8	8,1	6,4	6,9	7,7	7,2
Хозяева, работающие с членами семьи, и члены артели	5,0	6,1	5,5	7,6	5,3	6,6	5,9	5,6
Хозяева-одиночки	5,5	5,9	7,2	6,5	5,8	6,5	5,9	6,0
Безработные	5,8	6,4	5,9	7,0	5,3	5,7	6,0	7,0
Пенсионеры	7,1	7,1	8,7	9,2	7,0	7,7	7,0	7,9
Учащиеся-стипендиаты	5,0	7,9	-	7,8	-	-	5,1	8,9
Прочие	7,2	7,3	10,5	10,1	7,0	8,7	7,9	9,7

¹⁾ Источник Статсправочник 1929г.

В наше время жилищному строительству присвоен статус приоритетного Национального проекта «Доступное и комфортное жилье – гражданам России».

ВВОД В ДЕЙСТВИЕ ЖИЛЫХ ДОМОВ

тыс. кв. метров общей площади

	Всего	В том числе населением за счет собственных и заемных средств		Ввод общей площади жилых домов на 1000 чел. населения, кв. метров
		площадь ввода ¹⁾	удельный вес в общем объеме ввода, %	
1946-1950	2255,1	1654,5
1951-1955	1591,0	878,5	...	868
1956-1960	3079,2	1581,5	...	1707
1961-1965	2480,6	908,2	...	1396
1966-1970	2637,8	632,6	...	1520
1971-1975	2992,9	269,4	9,0	1766
1976-1980	3366,3	105,7	3,1	2029
1981-1985	3922,0	59,9	1,5	2381
1986-1990	4404,0	60,9	1,4	2648
1991-1995	2096,8	175,9	8,4	1282
1996-2000	1380,9	524,8	38,0	878
2001-2005	1423,3	748,8	52,6	976
2006-2010	2023,0	1088,1	53,8	1469

¹⁾ 1946-1970 годы – население и колхозы

ВВОД В ДЕЙСТВИЕ ЖИЛЫХ ДОМОВ на 1000 населения

кв. метров общей площади

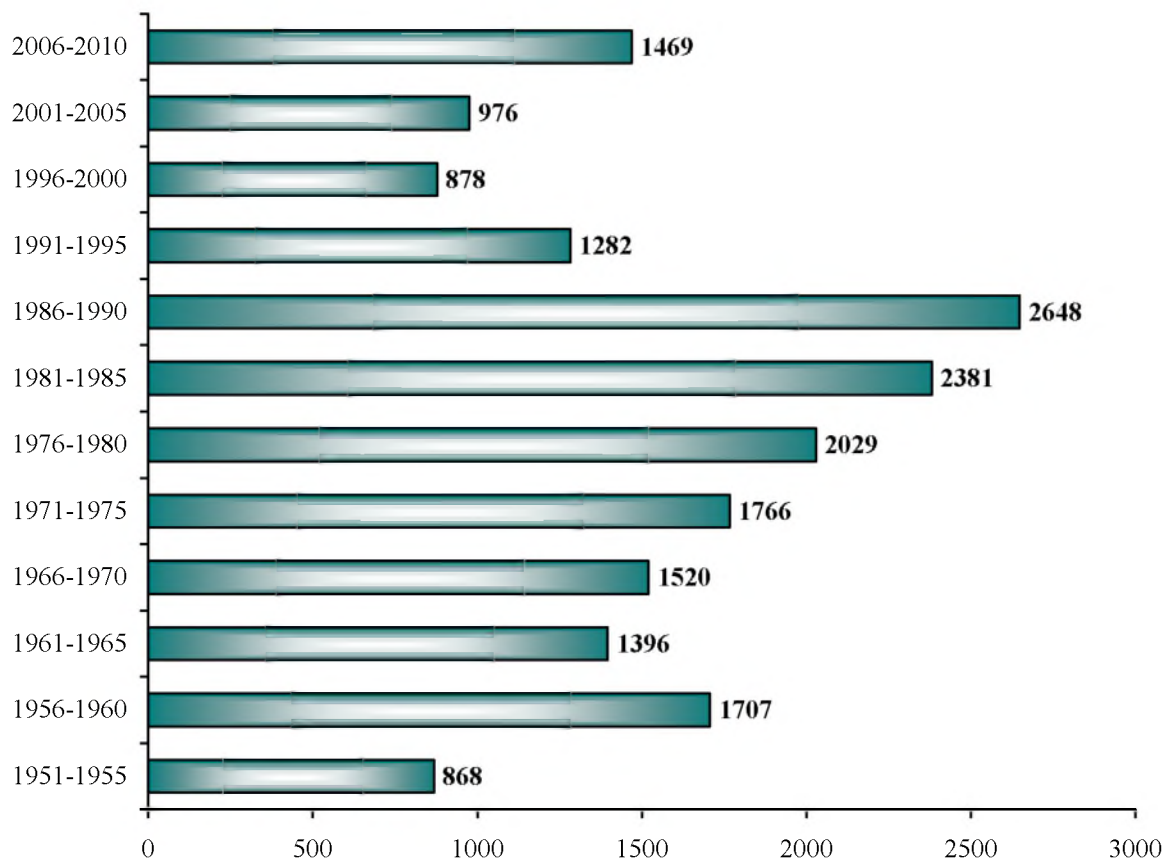

ОБЕСПЕЧЕННОСТЬ ЖИЛЬЕМ НАСЕЛЕНИЯ ТВЕРСКОЙ ОБЛАСТИ

кв. метров

	1995	2000	2005	2010
Общая площадь жилых помещений, приходящаяся в среднем на одного жителя				
всего	21,0	22,8	25,6	27,8
в том числе				
городская местность	19,2	20,9	23,5	24,9
сельская местность	25,5	27,9	31,4	36,4

ВВОД В ДЕЙСТВИЕ ОБЪЕКТОВ СОЦИАЛЬНО-КУЛЬТУРНОГО НАЗНАЧЕНИЯ ¹⁾

	Обще- образова- тельные школы, уч. мест	Дошколь- ные учрежде- ния, мест	Больницы, коек	Поликли- ники, посещений в смену	Клубы и дома культуры, мест	Кино- театры, мест
1918-1928	29695	313	1285	...	4582	...
1929-1932	24579	1785	1299	...	5409	...
1933-1937	40342	4305	1734	...	7149	...
1938-I полугодие 1941	15041	1523	618	...	3488	...
II полугодие 1941-1945	6737	1443	465	...	2534	...
1946-1950	31063	1846	1264	...	8834	...
1951-1955	14180	5414	881	...	25025	...
1956-1960	27011	9891	976	...	53824	...
1961-1965	51633	19075	2417	...	35073	2840
1966-1970	35976	14087	1437	...	36296	2533
1971-1975	32390	7540	1981	5150	19985	750
1976-1980	28560	17006	1724	2785	10150	600
1981-1985	19236	15825	1815	3842	10730	1200
1986-1990	36155	18244	2015	2450	11600	1200
1991-1995	13654	4650	475	1539	2780	300
1996-2000	4883	310	273	1497	310	-
2001-2005	3498	90	295	1325	150	-
2006-2010	2006	20	318	100	150	300

¹⁾ с 1946г. данные с учетом колхозов (клубы и дома культуры - с 1951г.)

ВВОД В ДЕЙСТВИЕ МОЩНОСТЕЙ И ОБЪЕКТОВ
(по видам экономической деятельности)

	2005	2008	2009	2010
<i>Сельское хозяйство, охота и предоставление услуг в этих областях</i>				
Помещения для крупного рогатого скота, <i>тыс. мест</i>	0,2	1,0	2,9	2,9
Помещения для свиней, <i>тыс. мест</i>	-	46,9	-	16,8
Помещения для птицы, <i>тыс. птицемест</i>	-	60,0	-	-
Птицефабрики мясного направления, <i>млн. гол./год</i>	-	-	-	1,2
Осушение земель, <i>тыс. га</i>	0,2	0,04	0,1	-
<i>Производство пищевых продуктов, включая напитки</i>				
Изделия кондитерские, <i>тыс. тонн</i>	3,4	0,01	2,6	-
Хлебобулочные изделия, <i>тонн в сутки</i>	-	-	13,5	-
Мясо, <i>тонн в смену</i>	-	-	20,0	-
Цельномолочная продукция, <i>тонн в смену</i>	-	-	10,0	-
Кормоцехи для животноводства, <i>тонн в сутки</i>	-	-	200,0	-
Цехи комбикормовые, <i>тонн в сутки</i>	-	-	100,0	-
<i>Текстильное производство</i>				
Нетканые материалы типа тканей, <i>млн. м²</i>	-	-	80,0	-
<i>Производство одежды, выделка и крашение меха</i>				
Изделия швейные (в нормативной стоимости обработки), <i>млн. рублей</i>	-	-	19,2	-
<i>Обработка древесины и производство изделий из дерева и пробки, кроме мебели</i>				
Пиломатериалы, <i>тыс. м³</i>	-	1,4	-	-
Плиты древесностружечные, <i>тыс. м³</i>	-	-	-	50
Конструкции деревянные клеевые, <i>тыс. м³</i>	-	-	25,0	-
<i>Издательская и полиграфическая деятельность, тиражирование записанных носителей информации</i>				
Предприятия полиграфические, <i>млн. краско-оттисков</i>	-	-	52,2	-
<i>Химическое производство</i>				
Готовые лекарственные средства, <i>млн. штук</i>	-	-	25,0	-
<i>Производство резиновых и пластмассовых изделий</i>				
Пленка полимерная, <i>тыс. тонн</i>	-	-	-	1,5

Продолжение

	2005	2008	2009	2010
<i>Производство прочих неметаллических минеральных продуктов</i>				
Кирпич керамический, млн. шт. усл. кирпича	-	-	160,0	-
<i>Производство готовых металлических изделий</i>				
Сборные здания (модули), единиц	-	-	2268	-
их площадь, м ²	-	-	49896	-
<i>Производство машин и оборудования</i>				
Подшипники качения (без велосипедных), млн. штук	-	-	-	0,2
<i>Производство, передача и распределение электроэнергии, газа, пара и горячей воды</i>				
Электростанции атомные, тыс. КВТ	1000	-	-	-
Электростанции тепловые, тыс. КВТ	-	-	4,0	-
Линии электропередачи напряжением 35 кВ и выше, км	37,0	-	2,0	17,5
Линии электропередачи для электрификации сельского хозяйства напряжением 6-20 кВ, км	163,9	92,9	152,9	193,0
Линии электропередачи для электрификации сельского хозяйства напряжением 0,4 кВ, км	93,1	55,3	89,8	108,4
Трансформаторные понизительные подстанции напряжением 35 кВ и выше, тыс. КВ.А	26,0	113,8	10,3	99,6
Сети тепловые магистральные, км	1,2	1,7	0,8	0,1
Газификация, км	103,2	421,9	293,3	224,4
Теплоснабжение, Гкал/час	128,0	60,0	21,3	23,7
км	1,9	1,2	1,9	1,3
<i>Сбор, очистка и распределение воды</i>				
Водопровод, тыс.м ³ /сутки	-	-	0,9	-
км	3,3	-	-	1,5
<i>Розничная торговля, кроме торговли автотранспортными средствами и мотоциклами; ремонт бытовых изделий и предметов личного пользования</i>				
Рынки и павильоны, мест	-	-	46	-
Торговые предприятия, торговая площадь, тыс.м ²	5,1	23,6	1,3	2,6

Продолжение

	2005	2008	2009	2010
<i>Деятельность гостиниц и ресторанов</i>				
Предприятия общественного питания, <i>посадочных мест</i>	45	216	85	76
Гостиницы, <i>мест</i>	-	100	-	-
Дома отдыха, <i>мест</i>	10	-	-	24
Мотели, <i>мест</i>	-	34	-	-
<i>Деятельность сухопутного транспорта</i>				
Нефтепроводы магистральные, <i>км</i>	-	1,1	-	-
Газопроводы магистральные и отводы от них, <i>км</i>	204,4	-	-	7,2
Автомобильные дороги с твердым покрытием, <i>км</i>	14,8	35,5	28,9	6,8
<i>Вспомогательная и дополнительная транспортная деятельность</i>				
Общетоварные склады, <i>тыс. м² общей площади</i>	-	0,9	20,2	5,2
Зерносеменовохранилища, <i>тыс. тонн единовременного хранения.</i>	-	-	-	18,0
Автомобильно-заправочные станции, <i>единиц</i>	-	-	9	7
Мосты, <i>единиц</i>	4	-	3	-
<i>пог. метров</i>	371,9	-	111,8	-
<i>Связь</i>				
Междугородные кабельные линии связи, <i>км</i>	192,8	-	358,9	-
Городские АТС, <i>тыс. номеров</i>	4,0	38,0	4,5	5,2
АТС в сельской местности, <i>тыс. номеров</i>	1,0	0,04	-	-
Междугородные телефонные станции, <i>каналов</i>	-	-	-	2130
Антенно-мачтовые сооружения для сотовой связи, <i>штук</i>	-	-	-	5
Башни сотовой связи, <i>штук</i>	-	-	4	8
Волокнистооптические линии связи (передачи), <i>км</i>	-	-	231,9	-

Окончание

	2005	2008	2009	2010
<i>Образование</i>				
Высшие учебные заведения, <i>м² учебно-лабораторных зданий</i>	3206	-	-	9385
Учреждения начального профессионального образования, <i>ученических мест</i>	150	-	-	-
Общеобразовательные учреждения, <i>ученических мест</i>	508	736	375	-
Дошкольные образовательные учреждения, <i>мест</i>	-	-	-	-
<i>Здравоохранение и предоставление социальных услуг</i>				
Больничные учреждения, <i>коек</i>	38	31	23	214
Амбулаторно-поликлинические учреждения, <i>посещений в смену</i>	-	-	-	100
<i>Удаление сточных вод, отходов и аналогичная деятельность</i>				
Канализация, <i>тыс. м³/сутки</i>	22,5	-	-	-
<i>км</i>	-	-	2,9	-
<i>Деятельность по организации отдыха и развлечений, культуры и спорта</i>				
Плавательные бассейны (с длиной дорожек 25 и 50м), <i>единиц</i>	-	-	-	2
зеркало воды, <i>м²</i>	-	-	-	675
Спортивные сооружения с искусственным льдом, <i>единиц</i>	-	1	1	-
<i>м²</i>	-	3574	6568	-
Спортивные залы, <i>м²</i>	-	-	2337	13986
Физкультурно-оздоровительные комплексы, <i>единиц</i>	-	-	3	2
Плоскостные спортивные сооружения (футбольные поля, игровые площадки и др.), <i>м²</i>	-	-	-	194
Учреждения культуры клубного типа, <i>мест</i>	150	150	660	-
Торгово-офисные центры, <i>м² общей площади</i>	-	-	316,0	-
Торгово-развлекательные центры, <i>м² общей площади</i>	-	-	-	55349
<i>Предоставление персональных услуг</i>				
Бани, <i>мест</i>	-	-	-	9

С конца 60-х – начала 70-х годов в области осуществлялось крупное промышленное строительство. В первую очередь – в энергетике (Конаковская ГРЭС, ТЭЦ-3 в Калинин, Калининская АЭС) и машиностроении (завод «Центросвар» в Калинин, «Гидропресс» в Нелидово, механические заводы в Старице, Вышнем Волочке, станкостроительный в Савелово Кимрского района и др.). Построен новый краностроительный завод во Ржеве.

8 января 1974 года приказом Министра энергетики и электрификации СССР была организована Дирекция строящейся **Калининской АЭС** с местом нахождения в Удомле.



В 1987 году было завершено строительство первой очереди КАЭС. Первая очередь включает в себя 2 энергоблока с реакторными установками ВВЭР-1000. Энергоблок № 3 введен в эксплуатацию в 2005 году. На сегодняшний день энергоблок № 3 – самый современный атомный блок в мире. Сейчас установленная мощность АЭС составляет 3000МВт. Удельный вес электроэнергии, вырабатываемой на Калининской АЭС, составляет около 60% от общего ее производства в Тверской области.

В настоящее время возведение четвертого энергоблока на Калининской АЭС является крупнейшей производственной стройкой не только нашего региона, но и всей страны, в рамках федеральной инвестиционной программы «Развитие атомного энергопромышленного комплекса России на 2007-2010 годы и на перспективу до 2015 года». В 2011 году запланирован ввод в эксплуатацию энергоблока № 4.

На протяжении нескольких десятилетий одним из важнейших направлений строительства в области являлось возведение объектов в отраслях агропромышленного комплекса.

В 1976 году в Калининском районе введено в эксплуатацию **ОАО «Птицефабрика Верхневолжская»**. Расчетная мощность предприятия составляла 3,3 млн. голов птицы или 4500 т мяса цыплят-бройлеров в год в убойном весе. В 1996 году принято решение об интеграции ОАО «Мелькомбинат» (г. Тверь), который имеет один из лучших в России комбикормовых комплексов, оснащенных оборудованием компании «BULLER», и птицефабрики. Благодаря этому производство бройлеров на птицефабрике имеет замкнутый цикл.

В 2008 году на птицефабрике мясного направления «Верхневолжская» была проведена реконструкция производственного цеха мощностью 176 тонн в смену, построены новые и реконструированы действующие помещения для птицы общей мощностью 60 тыс. птицемест.

В I квартале 2011 года на ОАО «Птицефабрика «Верхневолжская» введен в эксплуатацию новый автоматизированный цех мощностью 100,8 тонн мяса в смену, в котором будет осуществляться убой, первичная и глубокая переработка мяса птицы. В настоящее время – это крупнейшее в Тверской области предприятие по производству мяса цыплят-бройлеров и продукции его переработки.

В 2000 году выкупается контрольный пакет акций совхоза «Дмитрогорский» и общим решением совета директоров переименовывается в **агрофирму «Дмитрова Гора»**. Стратегия холдинга полностью направлена на освоение и развитие сельского хозяйства и пищевой промышленности.

В 2003 году вступили в действие производственные мощности «Дмитрогорского молокозавода», призванного обеспечить потребителей молочной и кисломолочной продукцией. Производительность молокозавода – 10 тонн цельномолочной продукции в смену.

В 2008 году в агрофирме «Дмитрова Гора» введены в действие помещения для свиней на 47 тыс. скотомест, в 2009 - хладобойня мощностью 20 тонн мяса в смену. Первая продукция полуфабрикатов из охлажденного мяса свинины была представлена на международной выставке «Продэкспо 2008».

В 2008-2010гг. в области завершено строительство объектов и строек, позволяющих улучшить социальное положение граждан. Среди наиболее значимых объектов, возведенных за этот период, следует отметить следующие: санаторий-профилакторий на 110 коек на Калининской АЭС; детский дом в Торжке на 175 мест; общеобразовательные школы в Кесовогорском и Конаковском районах на 160 и 576 ученических мест; спортивный комплекс с искусственным льдом площадью 3574 кв. м в Старице; областной перинатальный центр, оснащенный современным оборудованием, на 130 коек и 100 амбулаторно-поликлинических посещений в смену; крупный торгово-развлекательный центр «Рубин» общей площадью 55,3 тыс. кв. м в Твери и многие другие объекты.

Удобное экономико-географическое положение региона, близость двух столиц, расположение на федеральной трассе Москва - Санкт-Петербург делают Тверскую область чрезвычайно привлекательной для иностранных инвесторов. За четыре последних года в экономику области поступило более полумиллиарда долларов США иностранных инвестиций.

В регионе создан ряд промышленных зон: в Конаковском районе – действующая промзона «Редкино», в Калининском районе – промзоны «Боровлёво-1» и «Боровлёво-2», планируется реализация промзоны «Боровлёво-3». Важно, что даже в условиях кризиса ни один из инвесторов не отказался от проектов, реализуемых в Тверской области.



В 2007 году в Конаковском районе Тверской области открыт новый завод по производству винилового сайдинга фирмы «TECOS» (Бельгия).

Это крупное предприятие международного класса с передовым технологическим оборудованием, предназначенным для выпуска современных экономичных строительных материалов.

Предприятие ООО «Альстром Тверь» (Конаковский р-н, п. Редкино) стало третьим в России заводом по производству стеклохолста. Два других работают в Московской области. Стеклохолст этих предприятий в основном используется для производства мягкой черепицы. Редкинский завод будет ориентирован на производителей линолеума и строительных материалов. Рынок сбыта нового завода – это Россия, СНГ, Индия и Корея. Объем производства завода составит 220 млн. кв. метров стеклохолста в год (7700 тонн в год).

В июне 2008 года компания SKF (Швеция) подписала инвестиционное соглашение с администрацией Тверской области о строительстве завода в Тверской области по производству компактных буксовых конических узлов.

Строительство завода в Калининском районе (промзона «Боровлево-2») будет идти в несколько этапов. В 2010 году введена первая очередь завода по производству подшипников качения мощностью 0,2 млн. штук.

ООО «СКФ Тверь» - одно из самых современных предприятий по производству подшипников для железнодорожных вагонов. Появление завода позволило создать новые рабочие места, увеличить поступления в бюджет и укрепить позиции региона в области железнодорожного машиностроения.



ЗАО «Издательско-полиграфический комплекс «Парето-Принт» создано в промышленной зоне «Боровлёво-1» в 2007 году для проектирования, строительства и эксплуатации одноименной типографии.

Тверская область для строительства выбрана не случайно. Наш регион уже давно известен своими полиграфическими традициями, а открытие нового современного издательского комплекса в «Боровлево-1» подтвердило репутацию Твери как крупнейшего полиграфического центра России.

Проект был реализован точно в срок, и в августе 2009 года на типографии завершили установку оборудования мощностью 52,2 млн. краско-оттисков и приступили к выполнению первых коммерческих заказов.



В Тверской области было подписано соглашение с **ООО «Джейбил»** (США), производителем микроэлектроники для промышленности, медицины и потребительского сектора. В августе 2009 года в Калининском районе открыто производство по сборке жидкокристаллических LCD телевизоров марки «SONY».

Главным направлением деятельности **ООО «Шидель»** (г.Торжок), инвестируемой финскими и австрийскими бизнесменами, является производство дымоходов из керамики. Гарантия на дымоходы **Schiedel** составляет 30 лет. Керамические дымоходы компании **Schiedel** недороги, долговечны, занимают мало места, состоят из небольшого количества элементов и легко обслуживаемы. Завод по производству керамзито-бетонных блоков мощностью 100 тыс. пог. м в год начал выпускать продукцию в 2010 году



Привлечение иностранных инвестиций в регион – одна из первоочередных задач улучшения экономической ситуации в регионе. И она успешно решается. В Тверскую область приходят многие компании с мировыми именами.

ТРАНСПОРТ

Транспорт имеет важнейшее значение для развития экономики области. Осью дорожной сети является автомагистраль Москва – Санкт-Петербург. Большинство других важных дорог области по существу являются подъездами к этой магистрали. Начало строительства «перспективной дороги» между Петербургом и Москвой длиной 770 км относится к 1720–1726г.г. В 1817–1837г.г. была построена дорога Петербург–Москва, выложенная камнем.

ПРОТЯЖЕННОСТЬ АВТОМОБИЛЬНЫХ ДОРОГ ОБЩЕГО ПОЛЬЗОВАНИЯ И ВЕДОМСТВЕННЫХ

	<i>на конец года, километров</i>					
	1970	1980	1990	2000	2005	2010
Автомобильные дороги – всего	...	13212	15040	18065	17346	19213
в том числе						
- общего пользования	9781	10176	9439	16096	16147	18534
- ведомственные	...	3036	5601	1969	1199	679 ¹⁾
Из общей протяженности автодорог – дороги с твердым покрытием – всего	...	9201	12178	16365	16009	16047
в том числе						
- общего пользования	5396	7711	9299	14959	15055	15486
- ведомственные	...	1490	2879	1406	955	561 ¹⁾
Плотность автомобильных дорог общего пользования с твердым покрытием, <i>км на 1000 кв. км территории</i>	64	92	111	178	179	184

¹⁾ без учета микропредприятий



ОСНОВНЫЕ ПОКАЗАТЕЛИ РАЗВИТИЯ ТРАНСПОРТА

	1950	1960	1970	1980	1990	2000 ¹⁾	2010
Всего автомобилей (включая автомобили индивидуальных владельцев)	9613	23483	39515	90821	129687	252359	386132 ³⁾
в том числе:							
- грузовых	8184	18340	24130	33728	39583 ²⁾	52564 ³⁾	61488 ³⁾
в том числе							
у индивидуальных владельцев	-	-	-	-	64	16538	34635
- автобусов	93	544	1435	3985	4823	6466 ³⁾	8073 ³⁾
в том числе							
у индивидуальных владельцев	-	-	-	-	7	1607	3273
- легковых	899	2768	9424	41317	73622	193329 ³⁾	316571 ³⁾
в том числе							
у индивидуальных владельцев	5185	35769	70137	178920	295310
- пикапов	15	80	354	2430	-	-	-
- специальных	422	...	4172	9361	11659	6810 ⁴⁾	4786 ⁴⁾
Трамвайных вагонов	...	148	209	236	256	217	128
Троллейбусов	-	-	33	115	125	105	102

¹⁾ с 1998г. по данным ГИБДД

²⁾ включая пикапы и легковые фургоны

³⁾ включая специальные автомобили

⁴⁾ из общего количества

РАБОТА ГРУЗОВОГО АВТОМОБИЛЬНОГО ТРАНСПОРТА

	1950	1962	1970	1980	1990	1995	2000	2005	2010 ¹⁾
Перевезено грузов, <i>млн. тонн</i>	8,0	40,3	59,4	129,1	140,0	55,3	22,2	16,1	18,4
Грузооборот, <i>млн. т-км</i>	88,6	520,7	1065,3	2869,5	3742,0	2122,0	914,0	701,0	883,3

¹⁾ по крупным и средним организациям

ПАССАЖИРСКИЕ ПЕРЕВОЗКИ

	2005	2006	2007	2008	2009	2010
Перевезено пассажиров, <i>млн. человек</i>						
-автобусами	73,2	63,5	64,5	77,1	73,9	75,7
-троллейбусами	42,1	34,0	28,8	25,9	23,4	22,8
-трамваями	50,9	41,5	30,3	28,2	23,6	21,8

Городской электрический транспорт имеется только в г.Твери. Первый электрический трамвай пущен в 1901 году по маршрутам: «Земская больница – Морозовская фабрика» и «Железнодорожный вокзал – Судебная площадь». С 1930 года вместо узкоколейного используется ширококолейный трамвайный путь. В 1941 году движение трамваев в Твери прервано, возобновилось в 1942 году.

Регулярное движение троллейбусов в Твери открыто в 1967 году по маршруту пл.Гагарина – ВНИИСВ.



ЖЕЛЕЗНОДОРОЖНЫЙ ТРАНСПОРТ

Важнейшее значение имеет железнодорожный транспорт. Строительство железнодорожной линии в Тверской губернии началось в середине XIX века. Железная дорога Петербург – Москва сдана в эксплуатацию в 1851 году.

Железные дороги служат могучим орудием в достижении целей народной жизни во всех ее отраслях. Составляя быстрый и удобный путь для перевозки продуктов страны, они способствуют развитию промышленности и торговли; облегчая перевозки и путешествия, содействуют быстрому и легкому обмену идей, а чрез то — расширению знаний и образованности народа; в военном отношении они облегчают народную оборону; наконец, в административном отношении способствуют быстрому и правильному ходу государственного механизма.

Все это дает железным дорогам важное государственное значение. На них нельзя смотреть только как на выгодные промышленные предприятия. Они прежде всего должны служить потребностям народной жизни, выше поименованным целям ее. В строе государственной жизни они играют такую же роль, как почты и телеграфы. Поэтому в последнее время и складывается убеждение, что железные дороги должны быть в руках не частных лиц и обществ, а государства. Такой взгляд в настоящее время преобладает в Западной Европе; он выражается и у нас в стремлении Правительства к сосредоточению железных дорог в казенных руках.

Перевод железнодорожного транспорта на электровозную и тепловозную тягу ускорил доставку и удешевил перевозку грузов. В настоящее время на электрифицированной линии Москва – Санкт-Петербург курсируют самые быстрые в стране пассажирские экспрессы.



РЕЧНОЙ ТРАНСПОРТ

Большая роль в перевозке грузов отводится речному транспорту. Из судоходных рек наибольшее значение имеет Волга. Для судоходства используется Ивановское («Московское море»), Рыбинское и Вышневолоцкое водохранилища, а также озера Селигер, Мстино, Пено. Главный речной порт - Тверской - основан в 1853 году пароходным обществом «Самолет».

ОАО «Тверской порт» и ООО «Порт Кимры» производят добычу, сортировку и погрузку песка, песчано-гравийной смеси. Местным флотом перевозят для предприятий области, Москвы, Санкт-Петербурга, городов Волжско-Камского бассейна миллионы тонн строительных грузов. Пассажирский флот обслуживает население по Волге, на озерах Селигер, Пено и др., а также выполняет экскурсионные прогулочные рейсы.

ОСНОВНЫЕ ПОКАЗАТЕЛИ РАБОТЫ ВНУТРЕННЕГО ВОДНОГО ТРАНСПОРТА

	1940	1945	1950	1960	1970	1980	1990	2010
Протяженность внутренних водных судоходных путей ¹⁾ , км	1343	1101	1107	1009	...
Отправлено грузов, млн. тонн	0,7	0,6	0,8	1,5	7,4	11,5	13,5	3,6 ²⁾
Отправлено пассажиров, тыс. человек	4305,5	5380,9	1985,1	1530,8	398,1 ²⁾

¹⁾ Протяженность внутренних судоходных путей, по которым может осуществляться судоходство

²⁾ данные оперативные



В Тверской губернии до 50-х годов XIX века существовала только почтовая связь. В Твери первое здание почтовой конторы выстроили на Полуциркульной площади в конце 60-х годов XVIII века. В 1843-1844 годы построен флигель Тверской почтовой конторы (на Скорбященской улице).

В 1848 году в Твери на городской почте установлен первый почтовый ящик, и начала действовать внутригородская доставка корреспонденции, или городская почта.

В статистических сведениях по тверской почте за 1878 год написано: *“Городская почта существует в г.г. Твери, Ржеве, Торжке, Вышнем Волочке, Старице и Кашине, помещается в одних домах с почтовыми конторами, район их действий ограничивается городскими чертами”*.

С появлением новых транспортных средств их стали использовать и для перевозки почты. Так, в 1851 году вступила в строй железная дорога Санкт-Петербург–Москва. Тверь попала в число первых городов, наладив в 1855 году доставку корреспонденции в Рыбинск пароходами товарищества “Самолет”.

Наряду с почтовой связью начинает свое развитие электросвязь, первой отраслью которой является электромагнитный телеграф.

1 октября 1852 года вошла в строй кабельная телеграфная линия Санкт-Петербург– Москва.

Учитывая географическое положение города, в это же время и в Твери появился телеграф, который использовался в служебных целях, а 3 ноября 1856 года Тверская телеграфная станция при железнодорожном вокзале открыла регулярный прием телеграмм от частных лиц. Тверь стала первым губернским городом России, получившим телеграфную связь с обеими столицами.



Развитие промышленности обязало связистов приблизить услуги к потребителю. В 1896 году при фабрике товарищества Тверской мануфактуры было открыто первое городское почтово-телеграфное отделение.

К концу XIX века в нашей губернии было 16 почтово-телеграфных контор и 11 почтово-телеграфных отделений, т.е. практически все крупные населенные пункты пользовались телеграфной связью.

7 августа 1897 года в Твери начинает свою работу телеграфная сеть общего пользования.

31 декабря 1898 года открыто междугородное телефонное сообщение Санкт-Петербург – Москва.

15 февраля 1901 года в 8 часов утра Тверская междугородная телефонная станция распахнула двери переговорного пункта. Тверь первая из губернских городов России получила телефонную связь напрямую с обеими столицами.

В 1903 году Тверская губернская земская управа разработала план соединения телефонной сетью городов Тверской Губернии с Тверью с целью дать им выход на междугородное сообщение Санкт-Петербург-Москва.

Один из первых отчетов о деятельности почтово-телеграфных и почтовых учреждений:

В Ъ Д О М О С Т Ь						
о деятельности почтово-телеграфных и почтовых учреждений Тверской губ.						
за 1905 годъ.						
Простыя письма:		Мѣстная	Иногородн. отправ- ленная.	Иногородн. получен- ная	Междун. отправ- ленная	Междун. получен- ная.
Закртыя	Платныя.....	67295		4214300	31349	35202
	Безплатныя...	63041	"	1481686	"	"
Открытыя	Платныя.....	15636	"	984489	9046	16218
	Безплатныя...	2319	"	34795	"	"
Простыя бандерольныя отправленія.		62271	"	514130	6842	22856
Абонементныя изданія.....		2010	168702	6257436	"	27984
Заказная корреспонденція.....		14086	"	454166	6113	6320
Денежныя и цѣн- ные пакеты	Число.....	729	107455	299411	759	305
	Цѣнность.....	154475	34683683	67474803	47988	16960
Переводы	По почтѣ.....	"	223873	390352	165	205
	По телеграфу.	"	2495	3853	"	"
	Общая цѣнность	"	10376955	13690178	4147	2531
Цѣнныя посылки	Число.....	"	26870	63993	85	430
	Цѣнность.....	"	3048648	643613	565	7233
Посылки безъ цѣн.....		"	"	48039	214	184
Кор-ція съ на- ложеннымъ пла- тежомъ	Посылокъ.....	"	3212	17918	"	"
	Другихъ отправлен.	"	2766	9373	"	"
	Общая сумма.....	"	49568	224756	"	"
Цѣнность переходящей корреспонденц.		"	29526033.			
Телеграммы	Тарифныя.....	165	108881	128776	4110	3253
	Безплатныя...	30	14852	20278	25	46
	Проходящія...		444508			
Доходъ	Почтовый.....		378243			
	Телеграфный..		94517			

Начальникъ Округа	<i>Кутузовъ</i>
Бухгалтеръ	<i>Смирновъ</i>
Помощ. Бухгалтера	<i>Кривошеинъ</i>

Сентябрь 1914 года – начало развития радиосвязи в Твери. Несколько позже (1916-1922гг.) приемные радиостанции были установлены и в других городах губернии.

К 1917 году в Тверской губернии действовали:

- более 200 почтовых и почтово-телеграфных учреждений и пунктов
- 2 междугородные переговорные телефонные станции
- 10 местных телефонных сетей общего пользования
- 1 приемная радиостанция.

События 1917 года не прошли бесследно для отрасли. В послереволюционный период, преодолевая огромные трудности, отрасль выходила из тяжелого технического кризиса. В этот период решались вопросы восстановления и совершенствования технических средств связи, кадровые вопросы.

В 1927 году в Твери начал работать городской радиоузел.

Осенью 1928 года в с. Васильевское Тверского уезда был оборудован первый в Союзе сельский радиоузел.

К моменту образования Калининской области (29.01.35г.) все райцентры и крупные населенные пункты были радиофицированы.

С 1935 по 1938 гг. в области открыли дополнительно 10 контор и более 500 отделений связи. В Калининне пустили первую АТС на 200 номеров, уровень телефонизации сельских советов подняли до 99 процентов, обеспечили связью 116 машинотракторных станций из 124, 20 совхозов из 21, почти удвоили число радиоточек.

Однако, война 1941-1945гг. нанесла огромный урон всему хозяйству связи: в области были разрушены телеграфные станции и телефонные сети в 15 райцентрах, 17 телефонных станций общей емкостью 5600 номеров, 48 радиоузлов, 25 энергобаз, 56 тысяч радиоточек. Это составило больше половины довоенных объемов.

В областном центре сооружения связи пришлось строить заново. После периода эвакуации управления связи, 1.01.1942г. возобновилась работа всех контор связи.

Несмотря на все трудности, уже в начале 50-х годов из 10420 населенных пунктов нашей области 7929 получали центральные и областные газеты в день выхода, 62 – на второй, 219 – на третий день (данные за 1955 год).

В 1948 году в Калининне были восстановлены довоенные сроки доставки *телеграмм*. К 1955 году проведено обновление техники; автоматизация телеграфных связей. Дальнейшее развитие телеграфной связи области шло по пути повышения эффективности производства, улучшения качества и расширения видов предоставляемых услуг на базе внедрения новой техники и передовых технологий.

В 1948 году достигла довоенного уровня *городская телефонная связь*.

8 февраля 1948 года в центре Калининна было произведено переключение абонентов с ручной станции на АТС, что явилось началом длительной работы по автоматизации городских сетей.

В 1948 году в городе введена центральная АТС, благодаря чему появилась возможность четыре тысячи абонентов подключать к междугородному коммутатору набором номера.

В 1971 году была введена в строй первая в Калининне автоматическая телефонная станция АМТС-ТМ.

Абоненты Калининской ГТС получили возможность без участия междугородной телефонистки выходить на абонентов городов, подключенных в сеть АМТС – 1, набором восьмерки.

На 1.01.1945г. были восстановлены все 45 *радиоузлов, линии и радиоточки*. За период с 1945 по 1991гг. количество радиоточек увеличилось с 63 тысяч до 938 тысяч единиц, плотность составила 560 радиоточек на 1000 жителей. Первая очередь многопрограммного вещания была внедрена в 1968 году в центре г. Калинин, а в 1972 году на многопрограммное вещание перевели весь город.

В Калинин в 1952 году была построена первая в стране сеть кабельного *телевидения*.

Калининская ретрансляционная станция начала регулярные передачи первой программы Центрального телевидения в полном объеме 1 марта 1955 года – эта дата и считается днем рождения телевидения в нашей области.

В 1989 году вышла в эфир программа Калининского телевидения.

В настоящее время происходит активное развитие новых видов связи.

На конец 2009 года количество средств связи, установленных у операторов и пользователей, для оказания услуг в сети передачи данных и оказания телематических услуг составляло 922,5 тыс. единиц. Число подключенных к сетям абонентских устройств подвижной радиотелефонной связи в сети общего пользования - 2331 тыс. единиц. Соединения по сети Интернет с использованием инфокоммуникационных технологий через телефонную сеть общего пользования составили 1,0 млн. часов. Объем информации, переданной по сети Интернет в 2009 году, - 4669 Тбайт.

ОСНОВНЫЕ ПОКАЗАТЕЛИ РАБОТЫ СВЯЗИ

1926-1927гг.		1935г.				
Отправлено, <i>тыс. экземпляров</i>		Количество отделений, <i>единиц</i>	96			
писем	8229	Количество агентств, <i>единиц</i>	1344			
газет и журналов	6948	Количество сельских письмоносцев, <i>единиц</i>	4249			
посылок	147	Количество телефонных станций и подстанций	380			
телеграмм	187	Их монтированная емкость, <i>номеров</i>	13827			
		Число абонентов, <i>единиц</i>	9449			
		Число аппаратов, <i>единиц</i>	10102			
		Количество трансляционных точек, <i>единиц</i>	19625			
			1950	1960	1970	1980
Количество предприятий почты, телеграфа и телефона, <i>единиц</i>			877	957	1019	1020
Число радиотрансляционных точек, <i>тысяч</i>			119,1	348,3	422,1	652,0
Число телефонных аппаратов, <i>тыс. ед.</i>			4,9	22,2	55,9	114,8
Отправлено корреспонденции, <i>млн. экз.</i>						
писем			27,8	40,1	68,8	68,8
телеграмм			1,2	1,7	2,5	3,6
посылок			0,3	0,8	1,5	1,9
газет и журналов			35,1	68,2	106,3	113,8

ОСНОВНЫЕ ПОКАЗАТЕЛИ РАЗВИТИЯ СВЯЗИ

	<i>на конец года</i>			
	1990	2000	2005	2009
Отправлено за год, <i>тыс. штук:</i>				
газет и журналов	90450	33491	31863	18530
писем	53877	16918	46246	50599
посылок	1819	142	2252	6044
денежных переводов и пенсионных выплат	4381	5118	7653	7736
в том числе:				
денежных переводов	2567	478	1214	1798
телеграмм	3165	639	342	66
сообщений электронной почты, <i>тыс. Кбайт</i>	...	35,6	247	...
Предоставлено междугородных и международных телефонных соединений, <i>тыс. минут</i>	15,4	88,4	714,0	90,8
Число телефонных станций, <i>единиц</i>	758	771	856	849
в том числе:				
городской сети	91	98	185	179
сельской сети	667	673	671	670
Общая монтированная емкость телефонных станций, <i>тыс. номеров</i>	207,7	326,5	411,7	412,9
в том числе:				
городской сети	146,0	268,7	348,5	345,7
сельской сети	61,7	57,8	63,2	67,2
Общая использованная емкость телефонных станций, <i>тыс. номеров</i>	178,1	274,5	347,3	348,3
в том числе:				
городской сети	133,2	230,1	294,6	298,8
сельской сети	44,9	44,4	52,7	49,5
Число телефонных аппаратов, (включая таксофоны, кроме универсальных) телефонной сети общего пользования или имеющие на нее выход - всего, <i>тыс. единиц</i>	204,0	256,3	361,4	364,0
в том числе				
городской сети	156,0	211,1	308,4	316,5
сельской сети	48,0	45,2	53,0	47,4

	1990	2000	2005	Окончание 2009
Число квартирных телефонных аппаратов сети общего пользования или имеющих на нее выход - всего, <i>тыс. единиц</i>	112,6	194,3	282,7	281,0
в том числе:				
городской сети	89,4	157,8	238,5	241,5
сельской сети	23,2	36,5	44,2	39,6
Обеспеченность городского населения квартирными аппаратами (на 1000 человек постоянного населения), <i>штук</i>	75	136	231	238
Обеспеченность сельского населения квартирными телефонными аппаратами (на 1000 человек постоянного населения), <i>штук</i>	49	88	118	114
Число таксофонов городской и сельской телефонной сети – всего, <i>единиц</i>	2437	1211	950	8122
в том числе:				
городской сети	2324	1185	912	538
сельской сети	113	26	38	7584
Количество основных радиотрансляционных точек, <i>тыс. единиц</i>	929,6	227,6	99,8	42,2

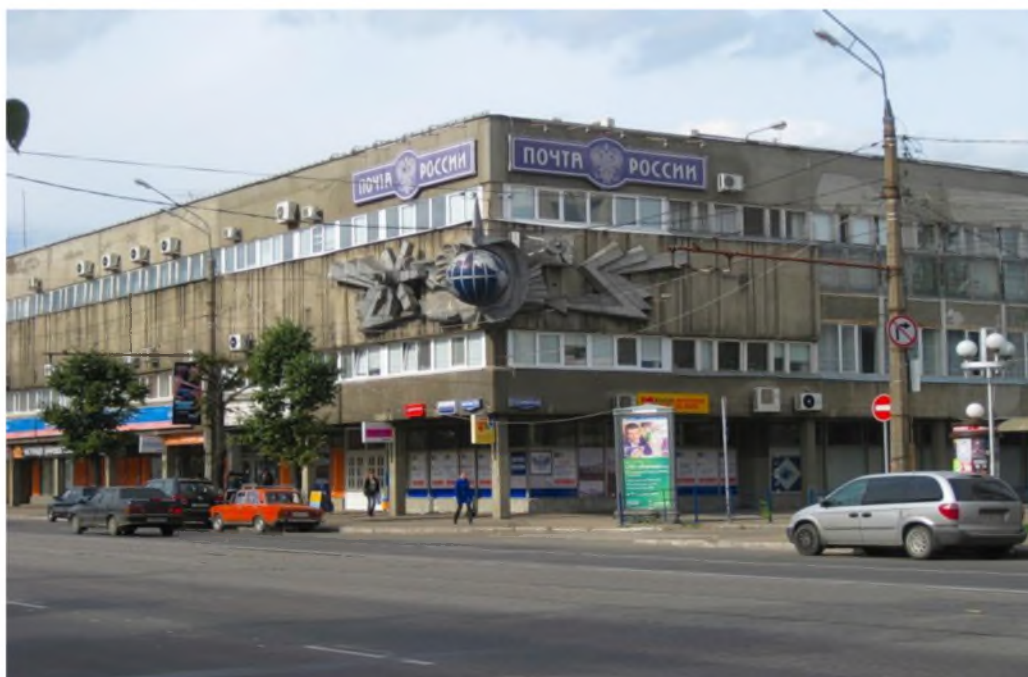

ДОХОДЫ ОТ УСЛУГ СВЯЗИ
(в фактически действовавших ценах)

млн.рублей

	2000	2005	2009
Связь – всего	696,9	5410,5	10809,3
в том числе от услуг:			
почтовой связи	136,0	888,9	1911,4
междугородной и международной телефонной связи	273,2	627,1	509,3 ¹⁾
местной телефонной связи	195,1	860,8	894,3
документальной электросвязи	23,7	268,9	631,4
радиосвязи, радиовещания, телевидения и спутниковой связи	7,8	105,5	275,9
проводного вещания	16,4	33,0	22,4
присоединения и пропуска трафика	...	339,8	1437,3
подвижной электросвязи	...	2283,2	5127,1
другие услуги	44,7	3,3	-

¹⁾ доходы от услуг междугородной, международной и внутризоновой телефонной связи

СТРУКТУРА ДОХОДОВ ОТ УСЛУГ СВЯЗИ в 2009 году

в процентах

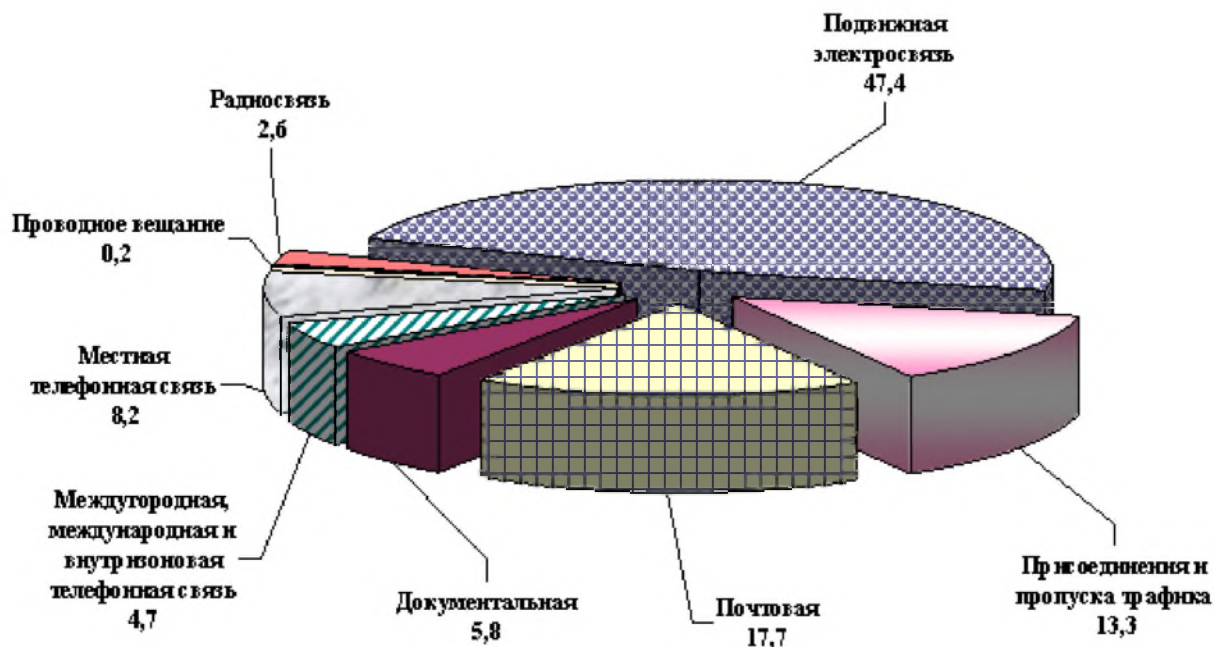

ВНУТРЕННЯЯ ТОРГОВЛЯ

Расположенное на водоразделе рек, принадлежащих Волжскому, Ладожскому и Западно-Двинскому бассейнам, Тверское Верхневолжье издревле было центром торговли.

Вторая половина XIX в. - начала XX в. – это расцвет ярмарочной торговли.

В книге «Описание Тверской губернии» в 1854 году Василий Преображенский писал:

Торговля есть одинъ изъ самыхъ заманчивыхъ, по своимъ легкимъ занятіямъ, видовъ промышленности, и потому она распространена вездѣ, тѣмъ болѣе, что ей почти вездѣ способствуютъ ярмарки и еженедѣльные базары. Дѣятельность сельскихъ ярмарокъ возбуждается во многихъ мѣстахъ отдаленностью городовъ, а дѣятельность базаровъ въ горсдахъ — необходимостью приобрѣтать ежедневныя жизненныя и хозяйственныя потребности. На первыхъ крестьяне являются главными дѣятелями и въ продажѣ и въ куплѣ, а на послѣднихъ — въ сбытѣ своихъ произведеній.

Важнейшей в губернии, как по значимости денежных оборотов, так и по продолжительности (2 недели), являлась *Весьегонская Крещенская ярмарка*, куда привозили железо, хлеб, сало, кожи, сукно, хлопчатобумажные, шерстяные и шелковые ткани, рыбу и другие товары. Купцы съезжались сюда из Москвы, Ярославля, Углича и тверских городов. Товаров сюда привозилось более, чем на 660 тыс. рублей и продавалось почти на 400 тыс. рублей.

Второй по значимости (после Весьегонской) была *Казанская ярмарка*, которая проводилась в Вышнем Волочке с 8 по 20 июля. Главными предметами торговли являлись шерстяные, шелковые и хлопчатобумажные изделия русских фабрик, привозимые из соседних городов. Сюда приезжали купцы из Москвы, Ярославля, Твери, Торжка и других городов. Привоз товаров на Казанскую ярмарку составлял на сумму более 170 тыс. рублей, а сбыт – до 60 тыс. рублей.

Ярмарки во Ржеве стояли на третьей ступени развития денежных оборотов в губернской торговле. Сюда съезжались купцы из Москвы, Вязьмы, Гжатска, Сычевска, Осташкова, Твери и других городов. Из товаров преобладали сукно, железные изделия, чугунная, фаянсовая и глиняная посуда, лошади и прочие товары. Всех товаров привозилось в среднем на 105 тыс. рублей, продавалось – на 90 тыс. рублей.

Городские ярмарки дополнялись сельскими. Наиболее крупные из них были в с.Талдоме, Семендяеве, Троице-Нерли. Ежегодный оборот их достигал более 200 тыс. рублей.

Только государство могло выдавать гражданам разрешение на торговлю. Такие документы в начале 70-х годов XIX в. ежегодно в Тверской губернии получали около 19 тыс. человек, а в 80-е годы – до 25 тыс. человек, т.е. ежегодный прирост составлял около 27%.

Свидѣтельства:	Число документовъ, какое выдавалось въ годъ по трехлѣтней сложности.		Разница въ процентахъ
	1869, 1870 и 1871 г.	1879, 1880 и 1881 г.	
Свидѣтельства для купцовъ:			
1-й гильдіи	68	67	— 1,5
2-й гильдіи	1416	1515	+ 7,0
На мелочной торговь съ полною пошлиной	4100	4758	+ 8,1
На мелочной торговь съ половинною пошлиной	648	1354	+ 109,0
На развозной торговь	195	319	+ 63,6
На разносной торговь	233	345	+ 48,1
На мѣщанскіе промыслы	523	652	+ 24,6
Для прикащиковъ 1 класса	318	617	+ 71,6
— — — 2 класса	2346	3111	+ 32,6
Безплатныя свидѣтельства	"	1042	1,0
Паспорты:			
Для членовъ купеческихъ семействъ 1-й гильдіи	124	78	— 37,1
2-й гильдіи	1656	668	— 59,8
Билеты:			
Для купцовъ 1-й гильдіи	137	168	+ 22,6
— — — 2-й гильдіи	2130	2342	+ 10,0
На мелочной торговь	4764	7654	+ 60,7
Итого	18988	24690	+ 27,0

По сведениям о движении товаров в Тверскую губернию и из нее по железным дорогам (1880 год), по водным путям (1881 год) вывоз товаров достигал в год более 33 млн. рублей, а ввоз — около 28 млн. рублей.

Преобладающими предметами вывоза были необработанные, грубые, сырьевые товары, между тем как в привозе преобладали предметы обрабатывающей промышленности, более утонченные и ценные.

Сколько торговых заведений насчитывалось в городах, уездах, селах видно из следующей таблицы:

У ъ з д ы .	Общее число торговых заведений.		Итого.	Главнѣйшіе торговые пункты въ уѣздахъ (кромя городовъ):
	Въ городахъ.	Въ селахъ и деревняхъ.		
Тверской .	800	446	1246	Села: Тургиново, Астраганецъ, Бѣли-Архiereйскія, Кушалино, Васильевское, Михайловское.
Корчевской .	146	1111	1257	Кимра, Ильинское, Столпцы, Горницы, Селихово, Федоровское, Негодяево.
Калязинскій .	278	598	876	Талдомъ, Троица-Нерль, Семендяево.
Кашиинскій .	366	802	1168	Кесово, Козь, Лаврово, Савино, Медвѣднское.
Бѣжецкій .	367	723	1090	Молоково, Порѣчье, Микшино, Толмачи, Теблежь, Ивановское, Сулега.
Весегонскій .	372	642	1014	Кесыма, Любимости, Сандово, Смердши, Чамерово, Поляны, Волховицы.
Вышневолоцкій .	426	517	943	Млево, Снасть-Есеновичи, Подмонастырная слобода Николо-Геребенской пустыни.
Осташковскій .	367	242	609	Столбенскій островъ Ниловой пустыни, села: Оковцы, Тальцы, Овселугъ, Новые Ельцы.
Ржевскій .	534	294	828	Села: Молодой Тудъ, Шажы, Старые Ельцы, Завидово; погосты: Тихвинскій, Итомля.
Зубцовскій .	199	292	491	Села: Ульяновское, Стенурино, Ивановское-Журавлево, Романово, Червигино, Городище, Хлѣвень, Коледино, Столышино, Никифоровское.
Старицкій .	213	421	634	Кунганово, Денежное, Стралевицы, Воеводино, Иваниши, Мологино, Луковниково, Верново, Емельяново, Мичково, Нестеровское, Микулино-Городище, Лотошино, Калицино.
Новоторжскій .	497	401	898	Мѣдное, Выдронужскъ, Пречистая Каменка, Баранья-Гора, Загорье.
Итого .	4565	6489	11054	

Наиболее развитыми по числу торговых заведений были Тверь, Ржев, Торжок, а из уездов (за исключением городов) – Корчевской, Кашинский, Бежецкий, Весьегонский. Наименьшим развитием торговли отличались уезды: Ржевский, Осташковский, Зубцовский, т.е. западная часть губернии, которая отличалась меньшей производительностью земли и меньшим народным благосостоянием.

В начале XX века ярмарочная торговля постепенно начинает терять свое ведущее значение. Это, в первую очередь, было связано с улучшением путей сообщения, удобным расположением Твери между Москвой и Петербургом. Торговцы не только городов, но даже и сел могли, не дожидаясь ярмарок, закупать в столицах для розничной продажи какие угодно товары. К числу причин, влияющих на упадок ярмарок, принадлежало также нередко практикуемое обложение приезжих продавцов неимоверно высокими денежными сборами.

Торговая сеть Тверской губернии в дореволюционный период представляла собой мелкие торговые заведения, более половины которых приходилась на мелочные лавки.

ТОРГОВЫЕ ЗАВЕДЕНИЯ в 1908 году
(по окладным книгам уездных управ)

Торговые заведения	Уезды											Всего по губернии	
	Тверской	Бежецкий	Весьегонский	Вышневолоцкий	Зубцовский	Калининский	Кашинский	Корчевской	Новоторжский	Осташковский	Ржевский		Старицкий
Всего торговых заведений	585	1035	519	625 ¹⁾	323	611	440	835	488	343	460	587	6851
из них:													
Мелочные лавки	291	707	340	513	201	160	282	253	377	311	380	257	4072
Бакалейные и колониальные лавки	-	-	2	-	-	3	4	8	-	-	-	-	17
Мучные магазины и лавки	-	-	-	-	-	9	-	20	-	-	-	-	29
Мясные лавки	-	1	-	-	-	1	4	18	-	-	-	-	24
Колбасные	-	-	-	-	-	-	-	1	-	-	-	-	1
Овощные	-	-	-	-	-	3	-	-	-	-	-	-	3
Мануфактурные магазины и лавки	1	1	3	-	-	13	7	15	-	-	-	1	41
Лавки готового платья	2	-	-	-	-	2	1	1	-	-	-	-	6
Лавки шапочные и фуражечные	-	-	-	-	-	-	-	2	-	-	-	-	2
Лавки готовой обуви	1	-	-	-	-	-	-	-	-	-	-	-	1
Лавки галантерейные	-	-	1	-	-	4	-	3	-	-	-	-	8
Лавки книжные	-	-	-	-	-	-	-	1	-	-	-	-	1

Окончание

Торговые заведения	Уезды												Всего по губернии
	Тверской	Бежецкий	Весьегонский	Вышневолоцкий	Зубцовский	Калининский	Кашинский	Корчевской	Новоторжский	Осташковский	Ржевский	Старицкий	
Лавки													
кожевенные	-	-	-	-	-	4	-	27	-	-	2	-	33
Лавки посудные	-	-	-	-	-	1	-	2	-	-	-	-	3
Лавки железные	-	-	1	-	-	1	-	-	-	-	-	-	2
Лавки каменные	-	-	-	-	-	-	-	3	-	-	-	-	3
Лавки щепные	-	-	-	-	-	1	-	-	-	-	-	-	1
Лавки церковных принадлежностей	-	-	-	-	-	3	-	3	-	-	-	-	6
Малые торговые помещения	1	2	99	-	-	20	-	7	-	-	-	13	142
Развозная торговля	-	-	-	-	-	-	-	10	-	-	-	-	10
Лавки без обозначенного вида торговли	9	-	12	8	-	59	8	126	-	-	-	113	335
Торговля швейными машинами	1	1	1	-	-	2	-	4	-	-	1	2	12
Аптеки	1	-	-	-	-	2	3	2	-	-	-	1	9
Аптекарские магазины	-	-	-	-	-	-	1	1	-	-	-	1	3
Казенные винные лавки	16	43	29	34	11	16	18	28	31	26	24	23	299
Пивные лавки	11	15	-	20	17	30	4	17	9	1	18	14	156
Гостиницы и рестораны с крепкими напитками	-	-	-	-	-	-	1	3	-	-	-	1	5
Гостиницы без крепких напитков	1	-	-	-	-	1	2	3	-	-	-	-	7
Трактиры с крепкими напитками	2	3	1	1	-	7	1	2	-	-	-	-	17
Трактиры без крепких напитков	4	6	-	-	2	2	5	5	1	-	2	6	33
Постоялые дворы без крепких напитков	-	-	2	-	-	9	-	8	5	-	-	5	29
Чайные лавки	231	248	22	49	76	181	73	174	50	5	30	140	1279
Буфеты при станциях железных дорог	-	-	-	-	-	2	2	-	-	-	-	-	4

¹⁾ по Вышневолоцкому уезду сведения взяты за 1909 год, до этого года торговые заведения уездным земством здесь не облагались (кроме казенных винных лавок).

Исторические перемены 1917 года, «военный коммунизм» сильно повлияли на снижение торговой деятельности в губернии.

Новая экономическая политика (НЭП) лишь на короткий период возродила товарно-денежные отношения, а с ними рынок и частного торговца.

В период НЭПа частная торговля занимала большой удельный вес.

На 15 марта 1923 года 73% торговой сети принадлежало частным лицам и только 27% государственной и кооперативной торговле.

На 1 января 1929 года государственная и кооперативная торговля имела уже 65% торговых предприятий.

На долю государственной и кооперативной торговли в 1924-1925 годах приходился 71% всего розничного товарооборота, в 1925-1926 годах – 74%, в 1926-1927 годах – 75% и в 1927-1928 годах – 81% розничного товарооборота.

К 1931 году частная торговля была полностью ликвидирована.

РАСПРЕДЕЛЕНИЕ РОЗНИЧНОГО ТОВАРООБОРОТА ПО ФОРМАМ СОБСТВЕННОСТИ

	<i>в процентах к итогу</i>								
	1945	1950	1960	1970	1980	1990	2000	2005	2010
Государственная, включая муниципальную	65	66	65	65	65	69	7	3	2
Частная	-	-	-	-	-	-	61	90	90
Потребительская кооперация	35	34	35	35	35	31	5
Другие негосударственные	-	-	-	-	-	-	27	7	8
Итого	100	100	100	100	100	100	100	100	100

РОЗНИЧНЫЙ ТОВАРООБОРОТ ГОСУДАРСТВЕННОЙ И КООПЕРАТИВНОЙ ТОРГОВЛИ, ВКЛЮЧАЯ ОБЩЕСТВЕННОЕ ПИТАНИЕ

Годы	В ценах соответствующих лет, <i>млн. рублей</i>			Удельный вес в общем товарообороте, %	
	розничная торговля	общественное питание	итого	розничной торговли	общественного питания
1937	141,6	13,5	155,1	91,3	8,7
1940	141,1	27,9	169,0	83,5	16,5
1945	122,3	37,5	159,8	76,5	23,5
1950	272,8	56,8	329,6	82,8	17,2
1960	586,4	61,5	647,9	90,5	9,5
1965	715,4	75,6	791,0	90,4	9,6
1966	776,0	80,7	856,7	90,6	9,4
1967	848,3	84,1	932,4	91,0	9,0
1968	914,7	92,2	1006,9	90,8	9,2
1969	943,3	99,3	1042,6	90,5	9,5

ОБОРОТ РОЗНИЧНОЙ ТОРГОВЛИ
(в фактически действовавших ценах)

	<i>Млн. рублей</i>	<i>В % к предыдущему году (в сопоставимых ценах)</i>
1970	948	x
1975	1206	x
1980	1440	x
1985	1598	x
1990	2380	x
1995	3912 ¹⁾	80
2000	14533	100,8
2005	58501	134
2010	126770	107

¹⁾ млрд. рублей

ОБОРОТ РОЗНИЧНОЙ ТОРГОВЛИ НА ДУШУ НАСЕЛЕНИЯ
(в фактически действовавших ценах)

рублей

	Всего	В том числе	
		продовольственные товары	непродовольственные товары
1980	874	492	382
1985	967	540	427
1990	1430	669	761
1995 ¹⁾	2420	1338	1082
2000	9488	4517	4971
2005	41311	18665	22646
2010	93442	46708	46734

¹⁾ тыс. рублей

ТОВАРНАЯ СТРУКТУРА РОЗНИЧНОГО ТОВАРООБОРОТА¹⁾

	в % к итогу							
	1950	1960	1970	1980	1990	2000	2005	2010
Все товары	100,0	100,0	100,0	100,0	100,0	100,0	100,0	100,0
в том числе:								
Продовольственные товары	64,7	61,2	61,9	57,6	51,1	47,6	44,4	50,0
из них:								
мясо и птица	1,0	2,4	2,8	2,5	3,5	4,2	3,7	3,8
колбасные изделия	2,3	1,9	2,2	1,3	2,5	3,5	2,4	3,0
рыбная продукция	2,9	2,0	1,9	1,0	0,7	1,2	1,0	1,5
масло животное	2,3	1,6	2,3	1,2	1,2	0,9	0,5	0,6
масло растительное	0,7	1,3	0,8	0,5	0,5	0,8	0,5	0,5
молоко, молокопродукты	0,9	2,2	3,2	2,4	2,2	2,0	1,3	1,7
яйца	0,2	0,3	1,1	2,3	1,7	1,2	0,9	0,8
сыр	0,8	0,6	0,5	0,2	0,4	0,5
картофель, овощи и фрукты	1,8	2,5	2,8	3,0	4,3	1,9	2,1	2,9
мука, крупа и макаронные изделия	3,8	4,5	2,2	1,7	1,2	0,7	0,5	0,6
хлеб и хлебобулочные изделия	14,5	8,5	6,5	4,8	3,5	4,9	2,7	2,5
сахар	3,7	6,5	5,5	3,4	1,7	0,8	0,6	0,8
кондитерские изделия	6,2	4,6	4,1	3,4	2,6	2,2	1,5	2,1
алкогольные напитки (с пивом)	15,2	15,4	19,3	22,9	17,9	18,0	15,0	11,9
Непродовольственные товары	35,3	38,8	38,1	42,4	48,9	52,4	55,6	50,0
из них:								
ткани	8,6	5,4	2,2	1,9	1,2	0,4	0,2	0,2
швейные изделия	4,7	8,5	8,3	8,2	8,9	6,0	4,1	5,7 ²⁾
трикотажные изделия	1,1	1,8	3,5	3,2	3,3	2,3	1,8	0,4 ³⁾
чулочно-носочные изделия	0,8	0,7	0,9	0,8	1,0	0,1	0,2	0,4
кожаная обувь	2,3	2,6	3,4	3,1	3,2	3,7	3,2	2,6
туалетное мыло	0,3	0,2	0,2	0,2	0,3	0,04	0,1	0,2 ⁴⁾
парфюмерия	0,5	0,5	0,6	1,0	1,4	0,4	0,5	0,5
радиотовары	0,3	0,7	1,6	1,7	2,3	0,6 ⁵⁾	1,7 ⁵⁾	1,1 ⁶⁾
мебель	0,7	1,9	2,4	2,2	2,3	0,2	0,6	0,6
ювелирные изделия	1,3	0,9	0,5	0,2	0,8
стройматериалы	0,7	1,2	0,7	0,7	1,4	1,8	1,5	1,9

¹⁾ 1950-1990гг. - включая общественное питание
2000, 2005, 2010 гг. - оборот розничной торговли

²⁾ верхняя одежда

³⁾ нательное белье

⁴⁾ туалетное и хозяйственное мыло

⁵⁾ телерадиотовары

⁶⁾ аудио- и видеоаппаратура

**ОБОРОТ РОЗНИЧНОЙ ТОРГОВЛИ в конце XX - начале XXI века
ПО КАНАЛАМ РЕАЛИЗАЦИИ**

	Млн. рублей				В % к итогу			
	1995 ¹⁾	2000	2005	2010	1995	2000	2005	2010
Всего	3912	14533	58501	126770	100	100	100	100
в том числе								
оборот торгующих организаций	3192	11343	51076	116690	82	78	87	92
продажа товаров на вещевых, смешанных и продовольственных рынках	720	3190	7425	10080	18	22	13	8

¹⁾ млрд. рублей

ПРОДАЖА АЛКОГОЛЬНЫХ НАПИТКОВ И ПИВА В РОЗНИЧНОЙ ТОРГОВЛЕ

	2000	2005	2010
Алкогольные напитки и пиво в абсолютном алкоголе:			
- всего, тыс. дкл	1362,0	1713,9	1518,4
- на душу населения, литров	8,9	12,1	11,2
В натуральном выражении, тыс. дкл			
водка и ликероводочные изделия	2614,2	3057,1	2159,1
виноградные и плодовые вина	607,6	1056,9	1356,2
коньяки	43,9	42,9	124,0
шампанские и игристые вина	110,9	314,3	297,6
пиво	5169,0	7477,8	8891,3

СТРУКТУРА ПРОДАЖИ АЛКОГОЛЬНЫХ НАПИТКОВ И ПИВА

	в процентах		
	2000	2005	2010
Алкогольные напитки и пиво в абсолютном алкоголе - всего	100	100	100
в том числе:			
водка и ликероводочные изделия	77	71	58
виноградные и плодовые вина	6	9	14
коньяки	1	1	3
шампанские и игристые вина	1	2	2
пиво	15	17	23

ВНЕШНЯЯ ТОРГОВЛЯ

Благополучие Тверского княжества во многом зависело от развития торговли.

На Тверском рынке звучала речь купцов из Швеции, Польши и Литвы, из Византии и Персии. Чего только не было на широких прилавках: и шелковая камка, и шерстяная зурь, и бумажная бязь, и восточные кушаки, и турецкие ковры, и сахар из Персии, и шафран из Сирии, и ладан из Аравии, и перец из Индии. А всего дороже были алмазы, сердолик и яхонт из Индии, и жемчуг из Гурмыза, ценившийся больше, чем наш северный, новгородский.

Под стать иноземным купцам были тверские – знавшие толк в торговом деле, опытные и бывалые.

Активных и предприимчивых тверских купцов знали по всей Руси, в Литве, Золотой Орде, генэских колониях в Крыму.

Далекое странствие купцов за пределы русских земель были делом опасным, рискованным. Немногие решались отправиться в чужие края. Тверские купцы торговали мехами, моржовыми клыками и живым товаром – северными соколами для охоты. Везли товар и не столь дорогой: ножи, топоры, седла, уздечки, кошельки, стрелы, луки, иглы, одежду льняную и суконную. Такие торговые экспедиции давали купцам в случае удачи редкие на Руси товары, а значит, и большие прибыли.

В 1466 году в Москву пришло посольство из Ширвандского ханства, расположенного в Закавказье. Ответную московскую миссию возглавил выходец их Твери Василий Папин. Воспользовавшись случаем, русские купцы собрали караван для торговой экспедиции на Кавказ и в Персию. В путь собрались и несколько тверитян, среди них «Офонас тверитин купец» – Афанасий Никитин.

И оставил он после себя не злато, не серебро (сколько раз в пути был ограблен!), оставил свои записки *«Хождение за три моря»* – то, что мы сейчас назвали бы дневником путешественника.

Описание своего путешествия Афанасий начал такими словами: *«Поидох от Спаса святаго златоверхого и съ его милостию, от государя своего от великаго князя Михаила Борисовича Тверскаго, и от владыкы Генадия Тверскаго».*

В «Хождении за три моря» упоминаются Каир и Дамаск, Эфиопия, Цейлон, Бирма, Китай.

Прошло более пяти веков, как Афанасий Никитин написал свои записки, но светит его Слово, дошедшее до нас. Его Слово – пример мужества и терпения в суровых скитаниях, пример уважительного доверия к людям другой расы, национальности, веры, пример служения своему делу – нигде не забывал Афанасий о деле своем купеческом, стремясь сообщить, какие товары ценит «Индия». И пример любви к земле своей родной.

И в настоящее время Тверская область осуществляет активную внешнеторговую деятельность с этими странами. На экспорт отправляются в Индию необработанные шкуры, кожа, оборудование, в Китай – электрические машины и оборудование, печи и камеры промышленные, средства наземного транспорта, инструменты и аппараты оптические и др., по импорту область получает из Индии парфюмерно-косметические и моющие средства, ковры, текстиль, одежду, керамические изделия, из Китая – химические волокна, специальные ткани, одежду, обувь, зонты, машины и оборудование, из Эфиопии – фрукты, орехи, алкогольные и безалкогольные напитки, из Египта – овощи, фрукты, текстиль, одежду.



По данным Центрального таможенного управления, внешнеторговый оборот Тверской области составил в 2010 году 1007,9 млн. долларов США.

Основными торговыми партнерами области среди стран дальнего зарубежья являются Германия, Италия, Китай, Турция, Малайзия, Корея, Бельгия, Финляндия, Польша, Нидерланды; Соединенные Штаты; среди стран СНГ – Украина, Казахстан, Узбекистан.

По товарной структуре экспорта основное место занимает продукция машиностроения, древесина и изделия из нее, металлы, кожевенное сырье; импорта – продукция машиностроения, химической промышленности, одежда и обувь, продовольственные товары.

ВНЕШНЯЯ ТОРГОВЛЯ СО СТРАНАМИ ДАЛЬНОГО ЗАРУБЕЖЬЯ И СОДРУЖЕСТВА НЕЗАВИСИМЫХ ГОСУДАРСТВ

ЭКСПОРТ И ИМПОРТ ПО СТРАНАМ – КОНТРАГЕНТАМ в 2010 году

	<i>тыс. долларов</i>			
	Внешне- торговый оборот	Экспорт	Импорт	Сальдо торгового баланса
Всего, млн. долларов США	1007,9	236,9	771,1	-534,1
в том числе:				
Страны дальнего зарубежья, млн. долларов США	855,4	175,4	680,0	-504,6
Абхазия	403,4	403,4	-	403,4
Австрия	3544,1	1055,7	2488,4	-1432,7
Албания	874,7	869,5	5,2	864,3
Ангола	117,7	99,1	18,6	80,5
Аргентина	347,1	-	347,1	-347,1
Афганистан	696,0	-	696,0	-696,0
Бангладеш	1706,4	1687,1	19,3	1667,8
Бельгия	16923,3	13716,7	3206,6	10510,1
Болгария	1110,0	973,7	136,3	837,4
Босния и Герцеговина	642,2	-	642,2	-642,2
Бразилия	18,6	-	18,6	-18,6
Венгрия	3528,5	127,3	3401,2	-3273,9
Венесуэла, Боливарианская Республика	16,9	-	16,9	-16,9
Вьетнам	2714,0	1219,4	1494,6	-275,2
Германия	80109,5	32688,3	47421,2	-14732,9
Гонконг	21,6	-	21,6	-21,6
Греция	181,4	174,3	7,1	-167,2
Грузия	3,5	3,5	-	3,5
Дания	8628,3	6732,7	1895,6	4837,1
Доминиканская Республика	15,4	0,1	15,3	-15,2
Египет	84,8	-	84,8	-84,8
Израиль	1292,0	-	1292,0	-1292,0
Индия	2722,2	819,2	1903,0	-1083,8

Продолжение

	Внешне- торговый оборот	Экспорт	Импорт	Сальдо торгового баланса
Индонезия	5966,3	-	5966,3	-5966,3
Иран, Исламская Республика	238,9	238,9	-	238,9
Ирландия	14,4	-	14,4	-14,4
Испания	16755,6	15305,9	1449,7	13856,2
Италия	184108,3	46483,3	137625,0	-91141,7
Канада	2098,7	69,1	2029,6	-1960,5
Кения	1166,2	-	1166,2	-1166,2
Китай	158915,9	14218,4	144697,5	-130479,1
Колумбия	582,2	-	582,2	-582,2
Корея, Республика	57572,1	-	57572,1	-57572,1
Коста-Рика	60,9	-	60,9	-60,9
Куба	230,6	230,6	-	230,6
Кувейт	4,9	4,9	-	4,9
Латвия	2302,6	1731,3	571,3	1160,0
Ливан	16,1	16,1	-	16,1
Литва	6284,8	1852,0	4432,8	-2580,8
Лихтенштейн	38,6	-	38,6	-38,6
Мавритания	130,8	-	130,8	-130,8
Малайзия	21500,1	-	21500,1	-21500,1
Мальта	0,2	-	0,2	-0,2
Марокко	0,3	-	0,3	-0,3
Мексика	38,0	-	38,0	-38,0
Монако	44,2	44,2	-	44,2
Мьянма	18,8	18,8	-	18,8
Нидерланды	33699,4	5704,5	27994,9	-22290,4
Новая Зеландия	2,2	2,2	-	-2,2
Норвегия	1073,4	33,7	1039,7	-1006,0
Объединенные Арабские Эмираты	199,6	199,6	-	199,6
Пакистан	22,7	-	22,7	-22,7
Польша	20081,4	974,3	19107,1	-18132,8
Португалия	325,7	-	325,7	-325,7
Республика Македония	110,8	-	110,8	-110,8
Румыния	685,7	233,2	452,5	-219,3
Сербия	10333,4	127,8	10205,6	-10077,8
Сингапур	418,3	-	418,3	-418,3
Сирийская Арабская Республика	8193,1	7857,7	335,4	7522,3
Словакия	11946,7	1164,8	10781,9	-9617,1
Словения	3309,9	1970,5	1339,4	631,1
Соединенное Королевство	2047,0	1429,7	617,3	812,4
Соединенные Штаты	19747,5	2615,8	17131,7	-14515,9
Сьерра-Леоне	10,3	10,3	-	10,3

	Внешне- торговый оборот	Экспорт	Импорт	Окончание Сальдо торгового баланса
Таиланд	3252,3	-	3252,3	-3252,3
Тайвань (Китай)	9289,8	0,4	9289,4	-9289,0
Тунис	22,8	-	22,8	-22,8
Турция	97086,0	7,5	97078,5	-97071,0
Филиппины	713,0	-	713,0	-713,0
Финляндия	18138,3	5438,4	12699,9	-7261,5
Франция	10529,0	828,9	9700,1	-8871,2
Хорватия	1233,1	24,5	1208,6	-1184,1
Черногория	73,2	-	73,2	-73,2
Чешская Республика	2541,9	998,9	1543,0	-544,1
Чили	12,5	-	12,5	-12,5
Швейцария	5019,0	440,4	4578,6	-4138,2
Швеция	4320,9	216,6	4104,3	-3887,7
Шри-Ланка	14,4	-	14,4	-14,4
Эквадор	751,7	-	751,7	-751,7
Эстония	4388,3	3700,5	687,8	3012,7
Южная Африка	198,0	-	198,0	-198,0
Южная Осетия	557,9	557,9	-	557,9
Япония	1073,3	70,0	1003,3	-933,3
Государства-участники СНГ, млн. долларов США	152,5	61,4	91,0	-29,6
Азербайджан	6540,4	1431,6	5108,8	-3677,2
Армения	550,6	550,6	-	550,6
Казахстан	21484,5	19777,8	1706,7	18071,1
Киргизия	6167,0	3170,9	2996,1	174,8
Молдова, Республика	1837,1	1077,5	759,6	317,9
Таджикистан	771,1	92,1	679,0	-586,9
Туркмения	1353,6	1353,6	-	1353,6
Узбекистан	15503,6	8448,4	7055,2	1393,2
Украина	98257,5	25542,6	72714,9	-47172,3

**ТОВАРНАЯ СТРУКТУРА ЭКСПОРТА И ИМПОРТА
В СТРАНЫ СНГ И ДАЛЬНЕГО ЗАРУБЕЖЬЯ за 2010 год**

тыс. долларов США

	Всего		В том числе			
	экспорт	импорт	дальнее зарубежье		страны СНГ	
			экспорт	импорт	экспорт	импорт
Продовольственные товары и сырье для их производства	16450	46598	10640	42747	5810	3851
Минеральные продукты	5	2166	5	493	-	1673
Продукция топливно-энергетического комплекса	162	3182	153	3182	10	-
Продукция химической промышленности, каучук	17777	45723	9020	45239	8757	484
Кожевенное сырье, меха и изделия	64035	12700	68812	12665	1223	35
Древесина и изделия из нее	24751	10780	22268	10189	2483	591
Одежда, обувь	6737	262086	4933	247352	1804	14733
Драгоценные камни, металлы	2	42	2	42	-	-
Металлы и изделия из них	52720	22925	48826	22754	3894	171
Продукция машиностроения	43941	340800	11103	275830	32838	64970
Прочие товары	10300	24063	5674	19551	4627	4512
Итого, млн. долларов	236,9	771,1	175,4	680,0	61,4	91,0

ЭКСПОРТ ВАЖНЕЙШИХ ТОВАРОВ

тыс. долларов

Наименование товара	2010	В % к общему объему экспорта
Мясо и пищевые мясные субпродукты	9831	4,1
Алкогольные и безалкогольные напитки, уксус	6151	2,6
Средства наземного транспорта	2947	1,2
Древесина и изделия из неё - всего	24371	10,3
в том числе:		
лесоматериалы необработанные	4217	1,8
лесоматериалы распиленные	5909	2,5
фанера клееная	5224	2,2
Пластмассы и изделия из них	8555	3,6
Необработанные шкуры, кожа	64035	27,0
Стекло и изделия из него	7947	3,3
Хлопок	4543	1,9
Изделия из черных металлов	9806	4,1
Электрические машины и оборудование	11891	5,0
Медь и изделия из неё	32469	13,7
Инструменты, аппараты оптические	3802	1,6
Черные металлы	10112	4,3

ИМПОРТ ВАЖНЕЙШИХ ТОВАРОВ

тыс. долларов

Наименование товара	2010	В % к общему объему импорта
Молочная продукция	4755	0,6
Живые деревья и др. растения	3111	0,4
Съедобные фрукты и орехи	17423	2,2
Алкогольные и безалкогольные напитки, уксус	4132	0,5
Продукты неорганической химии	7912	1,0
Пластмассы и изделия из них	23536	3,0
Бумага и картон	7496	1,0
Хлопок	9013	1,2
Трикотажные полотна	8395	1,1
Одежда трикотажная	26168	3,4
Одежда текстильная, кроме трикотажа	41975	5,4
Обувь	147689	19,1
Алюминий и изделия из него	1415	0,2
Стекло и изделия из него	11501	1,5
Черные металлы	3344	0,4
Керамические изделия	3733	0,5
Изделия из черных металлов	12221	1,6
Электрические машины и оборудование	243055	31,5

Окончание

Наименование товара	2010	В % к общему объему импорта
Химические нити	7495	1,0
Изделия из кожи	11727	1,5
Инструменты, аппараты оптические	4592	0,6
Химические волокна	6647	0,9
Средства наземного транспорта	3961	0,5
Ковры и прочие текстильные напольные покрытия	7462	1,0

ВЫВОЗ ОСНОВНЫХ ТОВАРОВ В РЕСПУБЛИКУ БЕЛАРУСЬ в 2010 году¹⁾

Наименование товара	Стоимость, тыс. долларов США	В % к общему объему экспорта
Всего по области	99487,9	100,0
Части железнодорожных локомотивов или подвижного состава	7028,1	7,1
Краски и лаки	486,5	0,5
Пластмассы и изделия из них	16392,0	16,5
Оборудование и механические устройства, их части	16979,9	17,1
Электрические машины и оборудование, звукоспроизводящая аппаратура, их части и принадлежности	18547,2	18,6
Средства наземного транспорта	730,4	0,7
Химические нити	239,6	0,2
Черные металлы	14064,6	14,1
Изделия из черных металлов	3206,1	3,2
Медь и изделия из нее	3887,2	3,9
Стекло и изделия из него	1272,2	1,3
Древесина и изделия из нее, древесный уголь	122,9	0,1

¹⁾ по данным Минстата Республики Беларусь

ВВОЗ ОСНОВНЫХ ТОВАРОВ ИЗ РЕСПУБЛИКИ БЕЛАРУСЬ в 2010 году¹⁾

Наименование товара	Стоимость, тыс. долларов США	В % к общему объему экспорта
Всего по области	52734,8	100,0
Мясо и пищевые мясные субпродукты	245,5	0,5
Молочная продукция	3970,2	7,5
Овощи и некоторые съедобные корнеплоды	662,7	1,2
Готовые продукты из мяса, рыбы или прочих водных беспозвоночных	872,1	1,7
Сахар и кондитерские изделия из сахара	2032,0	3,8
Соль (включая соль столовую) и хлорид натрия	1167,9	2,2
Пластмассы и изделия из них	11037,0	20,9
Бумага и картон	485,2	0,9
Химические нити	2367,4	4,5
Ваты, войлок или фетр и нетканые материалы	3284,6	6,2
Изделия из камня, гипса, цемента или аналогичных материалов	1435,4	2,7
Стекло и изделия из него	2637,2	5,0
Изделия из черных металлов	1123,2	2,1
Медь и изделия из нее	1867,1	3,5
Электрические машины и оборудование, их части	4384,2	8,3
Средства наземного транспорта, кроме железнодорожного и их части	1182,4	2,2
Мебель; постельные принадлежности; лампы и осветительное оборудование	3400	6,4
Алюминий и изделия из него	1796,3	3,4
Оборудование и механические устройства	4096,3	7,8

¹⁾ по данным Минстата Республики Беларусь

ПЛАТНЫЕ УСЛУГИ НАСЕЛЕНИЮ

В Тверской губернии к концу XIX века широкое развитие получили ремесла и культурные промыслы. Их деятельность была направлена и на выполнение заказов населения, т.е. ее и можно считать началом формирования сети предприятий бытового обслуживания населения.

Так, например, в 1894 году открыт Осташковский сетный склад для скупки и затем перепродажи сетей местного производства, здесь же существует и склад пеньки, которая закупается и затем перепродается местному населению для плетения сетей.

Из мероприятий других уездных земств следует отметить столярную мастерскую Бежецкого земства (с 1904г.), школу ткачества в Красном Холме Весьегонского земства (с 1904г.), учебно-ремесленную мастерскую того же земства в с.Макарове и сапожную мастерскую Калязинского земства (1911г.) для изготовления обуви для войск.

Из свода сведений о движении земского сбора с частновладельческих земель и другого недвижимого имущества за 1908 год

Промышленные заведения	Уезды												
	Тверской	Бежецкий	Весьегонский	Вышневолоцкий	Зубцовский	Калязинский	Кашинский	Корчешской	Новоторжский	Осташковский	Ржевский	Старицкий	Всего по губернии
Производство обуви и одежды													
Сапожная мастерская	2	19	-	-	-	44	9	153	-	1	-	4	232
Раздача обуви	-	-	-	-	-	-	-	3	-	-	-	-	3
Башмачная мастерская	-	-	-	-	-	170	-	35	-	-	-	-	205
Портняжная	5	1	-	-	-	13	2	15	-	-	-	-	36
Закройная	-	-	-	-	-	1	-	1	-	-	-	-	2
Шапочная	-	1	-	-	-	-	-	2	-	-	-	1	4
Разные заведения													
Тепличные заведения	91	-	-	-	-	-	-	-	-	-	-	-	91
Сенопрессовальные заведения	-	-	-	-	-	-	-	-	33	-	-	-	33
Малярные	-	-	-	-	-	6	-	-	-	-	-	-	6
Гармонные	-	-	-	-	-	-	1	3	-	-	-	-	4
Фотографии	-	-	-	-	-	-	-	1	-	-	-	-	1
Заведения без определенных названий	-	-	-	-	-	-	-	-	4	-	-	-	4

Наблюдение за деятельностью предприятий бытового обслуживания населения статистическими службами организовано, начиная с итогов за 1958 год.

По итогам 1959 года сеть предприятий бытового обслуживания населения характеризуется следующими данными: число ателье (цехов, мастерских) – 1094 единицы; число приемных пунктов – 188; средняя численность работающих – 8294 человека.

Наибольшее развитие бытового обслуживания населения наблюдалось в 70-80-е годы XX столетия.

После 1988 года начинается сужение сети предприятий, и на 01.07.2003г. число ателье (цехов, мастерских) составило всего 627 единиц, т.е. почти в 2 раза меньше, чем в 1959 году.

Сокращение числа юридических лиц, занимающихся бытовым обслуживанием населения, сопровождалось ростом доли объема услуг, выполненного физическими лицами. По итогам 2010 года удельный вес индивидуального предпринимательства в общем объеме бытовых услуг населению составил 66%.

ОБЪЕМ ПЛАТНЫХ УСЛУГ НАСЕЛЕНИЮ

	Всего, млн. рублей		В расчете на одного жителя, рублей	
	объем платных услуг	в том числе бытовых	объем платных услуг	в том числе бытовых
1960	...	9,5	...	5,2
1965	...	15,0	...	8,5
1970	...	29,3	...	16,9
1975	...	38,8	...	23,1
1980	...	49,4	...	30,0
1985	211,5	55,2	128,0	33,6
1990	418,0	85,7	180,2	51,2
1995	636,4 ¹⁾	142,2 ¹⁾	385,3 ²⁾	86,1 ²⁾
2000	2822	295,5	1773	185,6
2005	16451	1055	11617	745,0
2010 ³⁾	32884	2207	24092	1617

¹⁾ млрд. рублей

²⁾ тыс. рублей

³⁾ данные оперативные

ДИНАМИКА ИНДЕКСА ФИЗИЧЕСКОГО ОБЪЕМА ПЛАТНЫХ УСЛУГ

в процентах

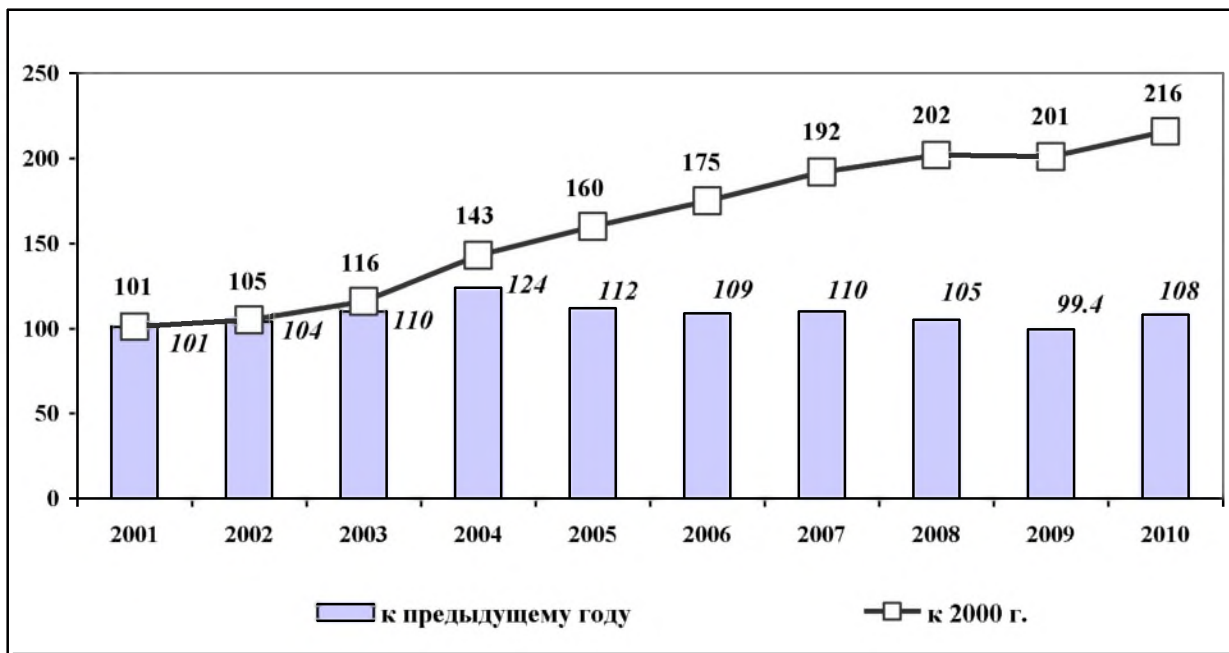

ДИНАМИКА ИНДЕКСА ФИЗИЧЕСКОГО ОБЪЕМА БЫТОВЫХ УСЛУГ НАСЕЛЕНИЮ

в процентах

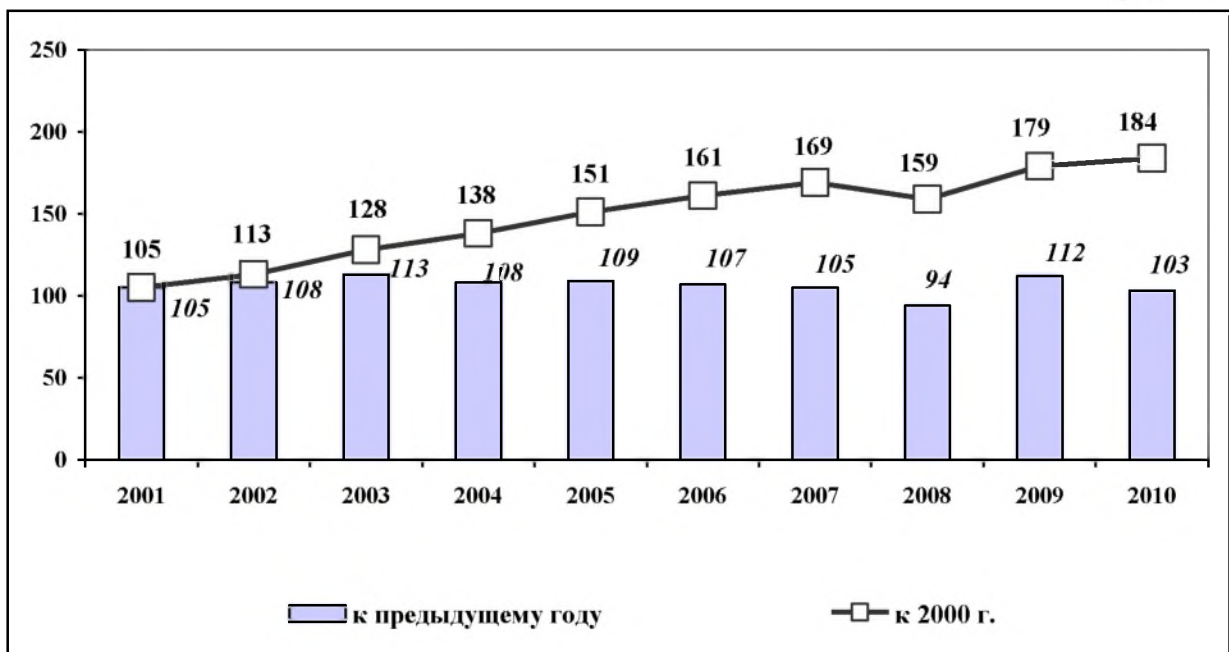

СТРУКТУРА ПЛАТНЫХ УСЛУГ НАСЕЛЕНИЮ

в процентах

Виды услуг	1985	1990	1995	2000	2005	2010
Бытовые	26,1	28,4	22,3	10,5	6,4	6,7
Транспортные	13,0	12,2	16,8	14,8	17,1	15,4
Связи	8,2	7,8	9,7	12,9	22,4	21,2
Жилищные	8,7	7,7	9,0	6,9	6,9	6,7
Коммунальные	20,1	18,2	21,6	20,1	23,8	25,2
Учреждений культуры	4,1	4,0	1,6	1,2	1,3	0,8
Туристские	9,1	9,3	2,6	2,7	0,7	0,8
Гостиниц и аналогичных мест размещения	1,9	1,8
Физической культуры и спорта	0,2	0,3	0,1	0,3	0,2	0,4
Медицинские	0,5	1,1	1,9	4,3	4,2	4,7
Санаторно-оздоровительные	3,1	3,3	6,3	8,5	3,0	2,1
Ветеринарные	0,1	0,6	0,4	0,4
Правового характера	1,5	1,5	2,2	0,6	0,1	0,8
Системы образования	3,8	2,9	2,7	7,6	7,9	8,9
Прочие виды платных услуг	1,6	3,3	3,1	9,0	3,7	4,0



СТРУКТУРА БЫТОВЫХ УСЛУГ

в процентах

Виды услуг	1960	1965	1970	1975	1980	1985
Всего	100,0	100,0	100,0	100,0	100,0	100,0
ремонт и индпошив обуви	9,8	9,2	7,5	6,7	8,4	10,8
ремонт и индпошив одежды, вязка трикотажных изделий	39,5	34,6	34,1	29,1	33,6	26,9
ремонт бытовых машин	5,8	8,6	10,2	10,7	9,5	12,2
изготовление и ремонт мебели	0,5	0,6	1,3	5,0	3,1	3,0
химическая чистка и крашение	1,1	1,7	2,2	2,5	2,4	2,0
услуги прачечных	5,8	4,4	5,2	6,0	6,2	5,6
ремонт и строительство жилищ	1,2	1,2	6,0	5,6	5,2	1,2
ремонт и техобслуживание транспортных средств	-	-	0,6	2,9	1,4	1,3
услуги фотографий	2,6	2,8	2,9	3,0	3,0	3,2
услуги бань и душевых	16,3	14,6	7,8	6,5	5,2	4,4
услуги парикмахерских	12,3	11,7	8,5	7,6	7,0	8,0
услуги проката	0,3	0,7	1,0	1,5	2,2	2,5
транспортно-экспедиторские услуги	3,7
ритуальные услуги	6,3
другие услуги	4,8	9,9	12,7	12,9	12,8	8,9

Окончание

Виды услуг	1990	1995	2000	2005	2010
Всего	100,0	100,0	100,0	100,0	100,0
ремонт и индпошив обуви	9,7	1,9	6,9	6,9	3,1
ремонт и индпошив одежды, вязка трикотажных изделий	20,6	6,3	5,1	4,1	3,7
ремонт бытовых машин	10,0	12,1	9,3	5,0	3,8
изготовление и ремонт мебели	4,2	2,6	1,8	1,6	1,3
химическая чистка и крашение	1,5	0,3	0,4	0,9	0,5
услуги прачечных	4,2	7,3	6,1	2,1	0,2
ремонт и строительство жилищ	7,2	21,4	1,5	15,9	30,6
ремонт и техобслуживание транспортных средств	2,8	4,4	6,3	10,0	15,5
услуги фотографий	2,4	1,7	2,8	3,1	3,1
услуги бань и душевых	3,6	3,1	5,6	4,3	4,6
услуги парикмахерских	6,5	5,8	8,3	11,6	15,2
услуги проката	2,1	0,3	0,4	0,3	0,2
транспортно-экспедиторские услуги ¹⁾	7,6	18,2	14,6
ритуальные услуги	6,1	4,2	10,4	14,7	10,1
другие услуги	11,5	10,4	20,5	19,5	8,1

¹⁾ с 2001г. – транспортно-экспедиторские входят в состав транспортных услуг в объеме платных услуг

ЦЕНЫ

В XIX веке статистическая информация по ценам публиковалась в виде Ведомостей о справочных и торговых ценах на разновидности хлеба по уездам Тверской губернии («Памятная книга по отчету за 1849 год», Ведомость №3 «Об урожае хлебов по Яковлевской волости Корчевского уезда Тверской губернии в 1887 году»).

В отчетах уездных полицейских управлений представлена интересная информация о ценах на товары, привезенные на ярмарки (1870, 1889гг.) «Циркулярным предписанием Министерства внутренних дел от 30 апреля 1829 года за №104, последовавшим на имя г. Начальника губернии, предложено было доставлять в министерство по приложенной при циркуляре форме сведения об оборотах ярмарок... Сведения об ярмарках могут быть интересными для изучения торговой статистики губернии...».

В сборниках материалов для статистики, составленных по поручению Тверского Губернского Земского собрания (1874, 1876г.г.), подробным образом описано социально-экономическое положение отдельных волостей, поселений губернии, с рассказом о жизни, промыслах населения. Например, в историко-статистическом описании В. Покровского: «... Продажная цѣна въ Бѣжецкѣ курамъ 20-25к. (самымъ лучшимъ 30к.), яицамъ отъ 80к. до 1р.50к. за сотню...».

Органами статистики проводились обширные по своему содержанию исследования. В статистическо-экономическом исследовании грунтовых дорог Тверской губернии за 1908 год по таблицам о покупке-продаже продуктов в крестьянских хозяйствах (223 кратких бюджета по данным г.г. корреспондентов) можно рассчитать цены на товары по уездам и в целом по губернии.

В статистических ежегодниках начала XX века публиковались местные базарные цены по временам года на скот, продукцию скотоводства, плоды и овощи, сено, на лесные и строительные материалы.

ПОТРЕБИТЕЛЬСКИЕ ЦЕНЫ

ВЕДОМОСТЬ О ЗИМНИХ ТОРГОВЫХ ЦЕНАХ НА РАЗНЫЕ РОДЫ ХЛЕБА ПО ТВЕРСКОЙ ГУБЕРНИИ в 1849 году ¹⁾

<i>рублей за четверть</i>						
Уезды	Рожь	Пшеница	Ячмень	Овес	Горох	Картофель
Тверской	4,50	7,85 _{1/2}	3,50	2,07	7,50	1,00
Корчевский	5,05	9,60	-	2,00	8,40	1,60
Калязинский	4,90	-	-	2,63	7,45	1,15
Кашинский	4,31	-	3,09	2,06	5,38	1,52
Бежецкий	4,20	-	2,50	2,00	10,00	1,20
Весьегонский	-	-	-	3,30	10,00	1,40
Вышневолоцкий	4,80	7,50	3,70	2,15	8,40	1,60
Новоторжский	4,50	8,40	2,83	1,96 _{1/2}	8,50	1,36
Осташковский	5,03	7,02	3,54	2,52	6,63	1,29
Ржевский	4,53	-	2,40	2,13	4,30	0,90
Зубцовский	4,50	8,00	3,50	2,20	6,80	1,20
Старицкий	4,77	-	-	2,11	10,00	1,33 _{1/4}

¹⁾ *Памятная книга по отчету за 1849год по Тверской губернии*

ЦЕНЫ ТОВАРОВ по г. ТВЕРИ в 1876 году ¹⁾

рублей за пуд

Наименование товара	Цена
Сахар	3,00-3,20
Пряники	3,20-4,80
Мука пшеничная	3,20
Баранки	2,20-3,00
Ржаная мука	0,85
Постное масло	6,00
Соль	0,80
Мед, фунт	0,20
Молоко, ведро	0,25-0,30
Капуста, воз	1,00-3,00
Валяные сапоги, пара	1,20
Бедные комнаты (в год)	24,00-36,00
Комната с отоплением (в год)	45,00-65,00

¹⁾ Сборник материалов для статистики Тверской губернии.
Тверь. Типография Тверской Губернской Земской Управы, 1876г

**БАЗАРНЫЕ И ЛАВОЧНЫЕ ЦЕНЫ ПО УЕЗДАМ ТВЕРСКОЙ ГУБЕРНИИ
в январе 1883 года ¹⁾**

рублей за четверть

Уезды	Рожь	Овес	Гречневая крупя	Сено сухое, пуд
Тверской	8,25	4,00	12,50	0,35
Корчевский	9,00-9,50	3,60	13,50	0,35
Калязинский	..	3,30	14,40	0,35
Кашинский	8,00	3,30	14,00	0,35-0,40
Бежецкий	7,25	3,10-3,50	14,00	0,18-0,22
Весьегонский	10,50	4,00	12,80	0,35
Вышневолоцкий	10,00	3,60	12,00	0,25
Осташковский	8,00	4,00	14,00	0,35
Ржевский	8,00	3,25-3,60	13,60	0,30
Зубцовский	8,20	3,30-3,60	13,25-14,25	0,25-0,30
Старицкий	8,00-8,50	3,80	12,80	0,40

¹⁾ Дело Тверского Губернского Статистического комитета за 1883г.

**Базарныя цѣны на рожь и овесъ:
въ Августъ мѣсяцѣ 1904 г.¹⁾**

По сообщеніямъ нѣкоторыхъ изъ базарныхъ корреспондентовъ въ августъ мѣсяцѣ состояли слѣдующія цѣны на рожь и овесъ (за пудъ)

Названіе пункта	Цѣна ржи (въ коп.)		Цѣна овса (въ коп.)	
	Низшая	Высшая	Низшая	Высшая
с. Кимра Корчевской уездъ	70	75	65	70
с. Талдомъ Калязинскій уездъ	85	95	–	–
с. Кой Кашинскій уездъ	112	120	–	–
с. Холмецъ Ржевскій уездъ	115	120	–	–

За Предсѣдателя Тверской Губернской Земской Управы по Статистическому
Отдѣлу В.Гаслеръ.

Печатать разрѣшается 29 сентября 1904 г. И.д. Тверского Губернатора
Вице-Губернаторъ *Хитрово*

**БАЗАРНЫЕ ЦЕНЫ НА ПРОДУКТЫ СЕЛЬСКОГО ХОЗЯЙСТВА
И СКОТОВОДСТВА ПО ТВЕРСКОЙ ГУБЕРНИИ (ЗИМОЙ)²⁾**

рублей за пуд

	1909	1916
Рожь на продовольствие	1,06	1,83
Овес	0,72	2,01
Картофель	0,44	0,59 мера
Сено луговое поемное	0,20	0,61
Масло топленое (русское)	14,20	38,00
Масло чухонское	12,30	32,80
Творог	1,20	4,80
Сметана	4,50	9,20
Молоко	0,56	1,65 ведро
Мясная туша коровы	24,50	...
Мясо коровье	...	14,40
Свинина	...	18,40
Яйца, за сотню	...	5,73

¹⁾ Сельско-хозяйственный бюллетень. Тверская Губернская Земская Управа по Статистическому Отделу

²⁾ Статистический ежегодник Тверской губернии 1909г., 1915-1916гг

В начале 20-х годов для изучения изменения цен на продовольственные товары и предметы первой необходимости и расчета курса «товарного рубля» Центральным Бюро статистики труда и Государственной плановой комиссией при СТО определялся набор, являющийся общепринятым по всей Республике. Набор состоял из 24 предметов, взятых в определенном размере, по существу его стоимость составляла прожиточный минимум.

(«Товарный рубль» - единица для расчета курса советского рубля при непрерывном его падении в довоенное время.)¹⁾

СОСТАВ НАБОРА (в месяц):

I. Продукты питания сельскохозяйственного производства

1.	Мука ржаная	40,0	фунтов
2.	Мука пшеничная	20,0	фунтов
3.	Крупа	7,5	фунта
4.	Картофель	40,0	фунтов
5.	Капуста	9,0	фунтов
6.	Свекла	4,5	фунта
7.	Лук репчатый	1,0	фунт
8.	Мясо	7,5	фунтов
9.	Масло животное	1,0	фунт
10.	Молоко	12	бутылок
11.	Яйца	6	штук

II. Продукты питания промышленного производства

12.	Масло растительное	1,0	фунт
13.	Сельди	1,8	фунта
14.	Сахар рафинад	2,0	фунта
15.	Соль	2,0	фунта

III. Предметы первой необходимости

16.	Сапоги	0,06	пар.
17.	Ситец	2,0	аршина
18.	Полотно	0,6	аршина
19.	Сукно	0,15	аршина
20.	Керосин	6,0	фунтов
21.	Мыло	0,75	фунта
22.	Табак легкий	0,2	фунта
23.	Спички	3,0	коробки
24.	Дрова березовые	0,015	куб. сажени

¹⁾ Статистический ежегодник Тверской губернии за 1921-1922 год, выпуск 1, «Промышленность и труд» Тверь. Вторая государственная типография, 1923г.

ИЗМЕНЕНИЕ БАЗАРНЫХ ЦЕН ПО ГОРОДАМ КАЛИНИНСКОЙ ОБЛАСТИ ¹⁾

апрель 1935г. к апрелю 1934г.

		Калинин	Бежецк	Кимры	Ржев
Мука ржаная,	руб. за кг	1,92	2,50	-	1,88
	в процентах	70,8	66,6	-	-
Овес,	руб. за кг	0,66	0,88	0,90	0,90
	в процентах	44,0	58,6	53,7	-
Говядина,	руб. за кг	9,00	9,00	10,5	9,25
	в процентах	81,8	100,0	95,0	92,5
Свинина,	руб. за кг	11,00	12,00	13,00	12,00
	в процентах	69,0	85,5	76,5	70,8
Масло коровье,	руб. за кг	22,00	20,00	22,50	25,00
	в процентах	78,8	88,3	75,0	100,0
Молоко,	руб. за литр	1,10	0,80	1,00	1,35
	в процентах	87,1	67,7	71,5	135,0
Яйца,	руб. за десяток	5,00	3,00	3,75	4,75
	в процентах	83,5	47,8	75,0	67,7
Картофель	руб. за кг	0,42	0,40	0,85	0,53
	в процентах	53,8	62,5	67,0	53,0
Лошадь рабочая,	руб. за голову	900	2000	1950	-
	в процентах	75,0	111,0	144,2	-
Корова дойная,	руб. за голову	1200	1600	1500	1800
	в процентах	85,4	114,3	101,4	83,0
Овца взрослая,	в руб. за голову	-	75,00	125,00	150,00
	в процентах	-	41,6	-	-
Сено,	руб. за кг	0,42	0,44	0,78	0,39
	в процентах	82,0	142,0	26,1	-

¹⁾ Статистический сборник Калининская область. В/О «Союз орг учет» М, 1935

**ЦЕНЫ ПО ГОСУДАРСТВЕННЫМ ЗАГОТОВКАМ И ЗАКУПКАМ КАРТОФЕЛЯ
в 1945 и 1950 годах**
(в ценах действующих лет)¹⁾

	<i>рублей за центнер</i>	
	1945	1950
Потребкооперация	3,92	3,58
Главторгплодоощ	4,15	5,23
Главспирт	9,56	5,84
Крахмало-паточная промышленность (местного подчинения)	3,60	3,60
Росглавплодоощ (тищепром)	3,60	3,60

**ЦЕНЫ ПО ГОСУДАРСТВЕННЫМ ЗАГОТОВКАМ СЕЛЬСКОХОЗЯЙСТВЕННОЙ
ПРОДУКЦИИ в 1945 и 1950 годах**
(в ценах действующих лет)¹⁾

	<i>рублей за центнер</i>	
	1945	1950
Капуста	20,89	40,00
Лук	51,21	53,00
Помидоры	132,35	256,00
Свекла	14,58	32,00
Морковь	18,89	21,00
Молоко	15,00	27,00
Масло топленое	339,00	616,00

В первые послевоенные годы систематически снижались государственные розничные цены. С 1947 по 1954 годы было проведено 7 снижений, в результате которых средний уровень государственных розничных цен уменьшился в 2,3 раза. После 1954 года массовых снижений цен не происходило, хотя на отдельные товары цены изменялись в разные стороны. До 1989 года информация по ценам собиралась в рамках статистики торговли и товарооборота. Наблюдались цены колхозных рынков, комиссионной и государственной торговли

ИНДЕКСЫ ГОСУДАРСТВЕННЫХ РОЗНИЧНЫХ ЦЕН В СССР
(в процентах к ценам на конец 1940г.)²⁾

1940 год =100

	1960	1965	1966	1967	1968	1969	1970	1971
Все товары	135	136	135	135	135	135	135	135
Продовольственные товары	142	148	147	147	147	148	148	149
Непродовольственные товары	127	123	121	121	121	121	121	120

¹⁾ Статистическое управление Калининской области ЦСУ РСФСР «Сводный годовой отчет по торговле и заготовкам за 1950 год»; Управление статистики Уполномоченного ЦСУ Госплана СССР «Сводный годовой отчет по торговле и заготовкам за 1945год»

²⁾ «Советская торговля» статистический сборник ЦСУ СССР Москва, 1972г. стр.221

**ЦЕНЫ ОСНОВНЫХ СЕЛЬСКОХОЗЯЙСТВЕННЫХ ПРОДУКТОВ НА КОЛХОЗНЫХ
РЫНКАХ КАЛИНИНСКОЙ ОБЛАСТИ**

(в масштабе цен, действующих с 1 января 1961г.)

рублей за килограмм

	1951	1955	1960	1965	1970	1975
Мука пшеничная	0,51	0,37	0,29	-	-	-
Картофель	0,08	0,09	0,09	0,11	0,16	0,15
Капуста	0,22	0,20	0,19	0,34	0,37	...
Лук репчатый	0,50	0,71	0,40	0,61	0,70	0,61
Говядина	1,45	1,84	1,84	2,48	2,92	3,14
Свинина	2,52	2,46	2,17	2,63	2,91	3,11
Молоко, за литр	0,28	0,30	0,28	0,32	0,31	0,35
Масло сливочное	4,16	4,04	3,26	3,54	3,33	-
Яйца, за десяток	1,12	1,28	1,23	1,35	1,41	1,45

**ЦЕНЫ ОСНОВНЫХ СЕЛЬСКОХОЗЯЙСТВЕННЫХ ПРОДУКТОВ ПРОДАВАЕМЫХ
НА КОЛХОЗНЫХ РЫНКАХ по г. КАЛИНИНУ¹⁾**

(в масштабе цен, действующих с 1 января 1961г.)

рублей за кг, по состоянию на 25 декабря

	1947	1951	1960 ²⁾	1970	1974
Картофель	0,09	0,09	0,10	0,17	0,24
Лук	1,50	0,90	0,50	0,71	0,51
Говядина	3,00	2,00	2,00	3,12	3,56
Баранина	4,00	2,20	2,00	3,14	3,79
Свинина	5,50	2,40	2,00	2,84	3,32
Молоко, литр	0,60	0,50	0,30	0,34	0,30
Яйца, десяток	2,50	1,80	1,50	1,65	1,32

¹⁾ Статистическое управление Калининской области ЦСУ РСФСР:
«Аналитические записки по товарообороту, заготовкам и колхозно-базарной торговле, 1952г.»;
«Таблицы и справки по товарообороту, товарным запасам и ценам на сельхозпродукты,
представляемые областными руководящим органам» за 1960 год.

²⁾ по состоянию на 25 января

**ЦЕНЫ ПРОДОВОЛЬСТВЕННЫХ ТОВАРОВ, РЕАЛИЗУЕМЫХ ПО РАЗЛИЧНЫМ
КАНАЛАМ ТОРГОВЛИ по г.КАЛИНИНУ ¹⁾**
(в масштабе цен, действующих с 1 января 1961г.)

рублей за кг

	Комиссионная торговля		Колхозный рынок		Государственная торговля	
	на 25.12.1960	на 25.01.1965	на 25.12.1960	на 25.01.1965	на 25.12.1960	на 25.01.1965
Картофель	0,10	0,10	0,10	0,13	0,10	0,10
Капуста	0,08	0,16	0,20	0,20	0,20	0,16
Лук	0,35	0,60	0,35	0,60	0,40	0,60
Свекла	0,10	0,12	0,20	0,30	0,12	0,12
Морковь	0,10	0,16	0,20	0,30	0,16	0,20
Яблоки	0,80	1,20	1,20	1,00	1,00	1,20
Говядина	1,60	2,40	2,80	2,80	1,50	2,10
Баранина	1,50	2,40	2,80	3,00	1,40	1,90
Свинина	2,00	2,68	2,80	3,00	1,70	2,10
Яйца, десяток	1,50	1,70	1,60	1,80	1,30	1,30
Мед	2,00	2,50	2,50	3,00	2,00	2,50

¹⁾ Дело «Аналитические записки, доклады руководящим органам»
Статистическое управление Калининской области ЦСУ РСФСР, 1965г.

**ЦЕНЫ ОСНОВНЫХ СЕЛЬСКОХОЗЯЙСТВЕННЫХ ПРОДУКТОВ
В КОМИССИОННОЙ ТОРГОВЛЕ г. КАЛИНИНА**
(в масштабе цен, действующих с 1 января 1961г.)

рублей за килограмм

	1954	1955	1960	1965	1970
Картофель	0,11	0,12	0,10	0,10	0,12
Капуста	0,11	0,17	0,21	0,13	0,21
Лук репчатый	0,43	0,64	0,37	0,52	0,61
Говядина	1,80	1,89	1,63	2,40	2,57
Свинина	1,98	2,18	1,93	2,38	2,67
Молоко, за литр	-	0,31	0,27	0,28	0,28
Масло сливочное	-	4,22	2,93	-	3,60
Яйца, за десяток	1,20	1,31	1,40	1,40	1,43

**ИНДЕКСЫ РОЗНИЧНЫХ ЦЕН
ГОСУДАРСТВЕННОЙ И КООПЕРАТИВНОЙ ТОРГОВЛИ
ПО КАЛИНИНСКОЙ ОБЛАСТИ**

(в масштабе цен, действующих с 1 января 1961г.)

в процентах к предыдущему году

	1960	1965	1970	1975	1980
Картофель	101,3	89,7	105,1	112,3	96,1
Овощи	79,6	91,5	94,9	101,3	111,0
Мясо и птица	100,0	100,0	100,0	100,0	101,7
Рыба	100,0	99,3	100,0	100,0	100,0
Сахар	100,0	100,9	100,0	100,0	100,0
Хлеб и хлебобулочные изделия	100,0	100,0	100,0	100,0	100,0
Масло сливочное	100,0	100,0	100,0	100,0	100,0
Яйца, за десяток	100,0	100,0	100,0	100,0	100,0

Переход к рыночной экономике в России в условиях действия свободных цен потребовал изменений в методах наблюдения, регистрации цен и расчетов на базе собранной информации индексов потребительских цен.

Основным требованием, предъявляемым к статистике, и, в частности, к статистике цен, в настоящее время является сближение методов формирования информации с принятыми в практике разных зарубежных стран и международных экономических организаций стандартами.

В России органами государственной статистики, начиная с июля 1989 года, проводится систематическое (ежемесячное) наблюдение за динамикой цен и тарифов на потребительском рынке путем их регистрации непосредственно по месту реализации соответствующих товаров и услуг.

В системе Госкомстата России с июля 1991 года была создана специальная государственная служба наблюдения и регистрации изменения цен и тарифов.

В настоящее время органами статистики рассчитывается система индексов цен, включающая в себя индексы цен и тарифов на товары и услуги на потребительском рынке, цен производителей в промышленности и сельском хозяйстве, тарифов на грузовые перевозки, тарифов на услуги связи для юридических лиц, цен на рынке жилья, цен производителей строительной продукции.

**СВОДНЫЕ ИНДЕКСЫ ЦЕН В ОТДЕЛЬНЫХ СЕКТОРАХ ЭКОНОМИКИ
ТВЕРСКОЙ ОБЛАСТИ**

декабрь к декабрю предыдущего года

	Потребительских цен на товары и услуги	Производителей промышленных товаров	На грузовые перевозки	Производителей сельхозпродукции	На услуги связи для юридических лиц	Цен строительной продукции
<i>в размах</i>						
1991	2,5	4,3	1,5
1992	24,9	19,1	29,9
1993	7,9	9,0	65,4
1994	3,0	3,3	4,3
1995	2,3	2,9	2,3
<i>в процентах</i>						
1996	120,2	113,5	72,6
1997	113,9	127,5	116,6	105,2
1998	171,1	110,3	126,7	164,1	...	108,4
1999	139,2	138,1	153,3	177,3	122,7	156,8
2000	121,9	133,4	129,3	116,8	106,3	130,3
2005	110,9	107,8	120,0	109,2	104,5	113,0
2010	109,7	108,7	103,7	117,2	103,5	105,8
<i>в тысяч раз</i>						
2010 к 1990	42	71	175

**СРЕДНИЕ ЦЕНЫ НА ОТДЕЛЬНЫЕ ПРОДОВОЛЬСТВЕННЫЕ ТОВАРЫ
ПО ТВЕРСКОЙ ОБЛАСТИ**

на конец года; рублей за килограмм

	1990	1995 ¹⁾	2000	2005	2010
Говядина	1,95	13,30	55,22	127,88	202,95
Свинина	1,90	15,64	63,12	131,87	188,51
Мясо птицы	2,40	9,13	48,44	83,25	96,40
Колбаса вареная	2,34	18,75	73,11	124,24	225,94
Рыба живая	1,50	8,47	35,83	68,86	89,42
Сливочное масло	3,60	18,65	64,30	89,64	278,39
Подсолнечное масло, литр	1,65	9,19	19,37	37,22	66,80
Молоко, литр	0,26	2,14	8,35	15,22	28,91
Сметана	1,25	12,80	38,38	63,84	115,64
Творог жирный	1,00	9,98	38,58	72,72	170,75
Сыры сычужные	2,60	20,03	79,55	124,06	249,93
Яйца, за десяток	1,10	4,91	16,00	24,04	37,06
Сахар	0,90	4,30	14,71	18,40	40,27
Пряники	1,03	7,07	26,60	39,23	73,56

¹⁾ тыс. рублей

**СРЕДНИЕ ЦЕНЫ НА ОТДЕЛЬНЫЕ НЕПРОДОВОЛЬСТВЕННЫЕ ТОВАРЫ
ПО ТВЕРСКОЙ ОБЛАСТИ**

на конец года; рублей за метр, штуку, пару

	1990	1995 ¹⁾	2000	2005	2010
Ткани хлопчатобумажные бельевые (шир. 100 см)	2,50	6,88	20,42	29,40	48,56
Сорочка мужская верхняя из хлопчатобумажных и смесовых тканей	9,62	36,74	150,33	314,47	544,98
Куртка для детей школьного возраста, смесовая на утепленной подкладке	32	84,92	411,87	835,23	1616
Наволочка	2,29	10,26	25,21	37,71	70,73
Простыня	6,64	22,35	67,04	88,98	161,32
Джемпер, свитер для взрослых	50	72,25	244,92	825,39	1372
Колготки женские	5	5,74	15,92	47,13	148,60
Носки мужские из хлопчатобумажной и смесовой пряжи	1,56	4,73	15,29	29,01	53,67
Сапоги мужские кожаные	80	161,00	866,39	1519	2690
Туфли женские модельные	36	78,34	736,67	1514	2233
Стиральный порошок, кг	1,00	11,74	37,27	46,90	91,15
Холодильник отечественный	650	1720	8532	13089	21312
Телевизор цветной	700	1589	6484	6464	10208
Тетради школьные, 12 листов	0,02	0,63	1,41	2,22	4,72
Кирпич, 1000 шт.	70	503,00	2480	7198	13600
Йод, 10 мл	0,09	0,74	2,69	4,15	8,31

**ЦЕНЫ И ТАРИФЫ НА ОТДЕЛЬНЫЕ ВИДЫ БЫТОВЫХ УСЛУГ ДЛЯ НАСЕЛЕНИЯ
ПО КАЛИНИНСКОЙ ОБЛАСТИ**

	<i>рублей за услугу</i>		
	1965	1969	1975
Постановка набойки	0,47	0,47	0,47
Ремонт брюк (укоротить низ)	0,70	0,70	0,70
Пошив пальто женского демисезонного	17,80	17,80	17,80
Ремонт холодильника (замена термостата)	1,15	0,58	0,68
Химическая чистка:			
- пиджак мужской	1,35	1,14	1,15
- брюки мужские	1,00	1,00	1,00
Изготовление фотоснимков (3x4) за 6 снимков	0,22	...	0,22
Стрижка модельная в женском зале	0,35	0,35	0,35

**СРЕДНИЕ ЦЕНЫ НА ОТДЕЛЬНЫЕ ПЛАТНЫЕ УСЛУГИ НАСЕЛЕНИЮ
ПО ТВЕРСКОЙ ОБЛАСТИ**

	<i>на конец года; рублей за услугу</i>				
	1990	1995 ¹⁾	2000	2005	2010
Постановка набоек, за пару	1,08	9,77	27,66	81,04	195,75
Пошив женского платья	20,41	67,94	424	712	2085
Стирка и глажение белья за 1 кг	0,30	2,22	6,80	19,12	51,81
Помывка в бане	0,25	2,87	8,76	50,71	133,14
Стрижка модельная в мужском зале	2,87	14,37	39,24	113,31	271,56
Городской автобус	0,05	0,50	2,46	5,53	11,47
Трамвай	0,03	0,50	2,00	5,00	12,00
Абонентская плата за телефон	2,50	12,00	50,00	180,00	354,00
Квартирная плата в домах муниципального жилищного фонда, 1 кв. м общей площади	0,09	0,19	1,79	7,84	14,31
Плата за электричество, (основной тариф) 1 кВт/ч	0,04	0,06	0,30	1,24	2,61
Плата за детский ясли-сад (1 дето- день)	0,60	1,42	5,32	29,20	48,24
Кинотеатр, 1 билет	0,70	2,52	9,63	87,02	187,48
Санаторий (1 койко-день)	5,54	68,75	337	775	1581

¹⁾ тыс. рублей

ЦЕНЫ НА РЫНКЕ ЖИЛЬЯ

Продажная цена жилых домов по г. Твери в 1876 году ¹⁾

рублей	
ВИДЫ ДОМОВ	СТОИМОСТЬ
Дом деревянный 2 этажный	1500
Дом деревянный 1 этажный	от 600 до 1200
Дом каменный 2 этажный	от 4000 до 8000
Дом каменный 1 этажный	от 700 до 2000

¹⁾ Сборник материалов для статистики Тверской губернии. Тверь. Типография Тверской Губернской Земской Управы, 1876г.

ДИНАМИКА СТОИМОСТИ ОДНОГО КВАДРАТНОГО МЕТРА ОБЩЕЙ ПЛОЩАДИ
НА РЫНКЕ ЖИЛЬЯ ПО ТВЕРСКОЙ ОБЛАСТИ

(в ценах соответствующих лет)

на конец года, рублей

	Первичный рынок			Вторичный рынок				
	всего	в том числе		всего	в том числе			
		улуч- шен- ные	элит- ные		низкого каче- ства	типо- вые	улуч- шен- ные	элит- ные
1996 ¹⁾	2325	2438	...	2030	1546	1918	2173	2483
1998	3739	3566	5000	5284	4877	5192	5782	...
2000	7986	5933	10050	5482	5224	5469	5574	...
2005 ²⁾	19121	15859	21296	18632	17694	18699	18868	20463
2008	52343	47558	59125	48546	46296	48863	49947	55471
2010	50688	43748	56056	48031	45890	46615	48690	56600

¹⁾ тыс. рублей

²⁾ с 2005 года цены на первичном рынке жилья без стоимости отделки

ЦЕНЫ ПРОИЗВОДИТЕЛЕЙ

ЦЕНЫ ПРОИЗВОДСТВА ПО ТВЕРСКОЙ ГУБЕРНИИ в 1876-1879 гг.¹⁾

рублей

	Ткацкие фабрики		Водочные заводы	
	Морозовская	Рождественская мануфактура Берга	Зызыкина (Кашин)	Купца Шлыгина (Тверь)
Пряжа х/б (пуд)	15,00	14,00		
Миткаль, ситец, жаконет (кусок)	6,00	3,00		
Бриллиантин, бязь (кусок)		7,00		
Красные вина (ведро)			4,00-6,00	3,40-4,00
Белые вина (ведро)			4,00-5,50	
Спирт (ведро)				9,00

¹⁾ Историко-статистическое описание Тверской губернии. В. Покровский, т. 1СРЕДНИЕ ЦЕНЫ ПРОИЗВОДИТЕЛЕЙ (БЕЗ НДС) В ПРОМЫШЛЕННОСТИ
ТВЕРСКОЙ ОБЛАСТИ

на конец года, рублей

	1992 ¹⁾	1995 ¹⁾	2000	2005	2010
Древесноволокнистые плиты, тыс. м ²	14	2525	8410	17840	27870
Плиты перекрытий, м ³	4	447	750	2364	4263
Кирпич, тыс. шт. условных кирпичей	2,7	317	755	2274	4520
Песок строительный, м ³	0,2	10	27	75	71
Пряжа хлопчатобумажная, тонн	376	13499	48614	51018	138059
Ткани хлопчатобумажные, тыс. пог. м	91	4029	11880
Хлеб ржаной, тонн	18	1494	5592	11049	19913
Булочные изделия, тонн	33	3439	8984	17451	32333
Водка, рублей за дкл	266	17284	240	569	817
Говядина, тонн	122	10656	41672	77127	141622
Молоко, тонн	23	1358	5867	9254	20479
Сметана, тонн	117	7513	28933	37090	63660
Сливочное масло, тонн	452	16144	47737	54984	161626

¹⁾ тыс. рублей

ФИНАНСЫ

ГОСУДАРСТВЕННЫЕ ФИНАНСЫ

Бюджет, как форма образования фонда денежных средств, предназначенного для финансового обеспечения задач и функций государства и местного самоуправления, отражает политическую, экономическую и социальную жизнь страны. По статьям бюджета можно судить о приоритетности задач, стоящих перед государством в те или иные исторические периоды. Формировались бюджеты, где основная часть денежных средств направлялась или на военные цели, или на развитие экономики, или на социальные нужды и т.п. Главным источником формирования бюджета во все времена были налоги.

Из "Памятной книги по отчету за 1847 год по Тверской губернии"

ВЪ ДОМОСТЬ

О доходахъ и расходахъ Тверской Губерніи

Наименованіе городовъ	Остатокъ отъ прошлыхъ годовъ		Приходъ за 1847 годъ		Расходъ за 1847 годъ		Остатокъ и передержка противъ годового расхода		Остатокъ всѣхъ суммъ, слѣдующихъ къ 1848 году	
	Рубли	Коп.	Рубли	Коп.	Рубли	Коп.	Рубли	Коп.	Рубли	Коп.
Въ Твери . . .	7,838	86½	27,384	80½	27,787	13¾	-402	33¾	7,436	53¾
- Корчевъ . .		15¾	2,790	93	2,788	77	+2	16	2	31¾
- Калязинъ . .	11,151	97¼	5,724	62¼	9,066	48¼	-3,341	86	7,810	11¼
- Кашинъ . . .	5,890	55½	7,144	34¾	7,144	34¾			5,890	55½
- Бѣжецкъ	66	95¼	5,740	24½	5,804	½	-63	76	3	19¼
- Весегонскъ	16,573	65½	7,932	3¾	10,601	25¼	-2,669	21½	13,904	44
- Волочкъ . .	20,970	5	21,059	35¼	15,133	94	+5,925	41¼	26,895	46¼
- Торжкъ . . .	4,400	55¼	9,114	12¾	11,161	24½	-2,047	11¼	2,353	43½
- Осташковъ	-22	15	6,368	68¼	6,346	53¼	-22	15		
- Ржевъ	680	99¾	8,305	80¾	8,972	28¼	-666	47½	14	52¼
- Зубцовъ . . .	16	25	3,049	34½	3,065	59½	-16	25		
- Старицъ . .	7,690	41½	7,434	23¾	9,535	9¾	-2,100	86	5,589	55½
- Красномъ Холму	309	7	1,919	35¾	2,058	9½	-138	73¾	170	33¾
- Погореломъ Городище	8	28½	866	37¼	871	41½	-5	4¼	3	24¼
Итого	75,575	62¾	114,834	27	120,336	19¾	-5,501	92¾	70,073	70

Прим. Городскихъ недоимокъ въ Тверской Губерніи по 1-е Января 1848 года состоитъ 55,951 руб. 77¼ коп.

**ПОДАТИ, ЗЕМСКІЕ СБОРЫ И ДРУГІЕ ПОВИННОСТИ
ПО ТВЕРСКОЙ ГУБЕРНИИ**

Наименованіе городовъ и уездовъ	Осталось къ 1 Января 1847 года	Въ теченіи 1847 года вновь открыто					
		Податей		Земскихъ сборовъ		Другихъ разныхъ взысканій	
		Рубли	Коп.	Рубли	Коп.	Рубли	Коп.
Тверь		109,932	32½	34,537	72½	633,594	52
Корчева		85,182	26¾	26,986	92	133,750	11½
Калязинъ		82,896	53½	28,239	94¾	221,858	68
Кашинъ		106,181	13½	34,145	71¾	185,545	85½
Бъжецкъ		166,366	12½	45,911	12¾	215,669	6½
Весьегонскъ		106,651	76¼	30,139	19¾	90,734	70¾
Волочокъ		80,776	10½	32,795	87½	196,239	22¼
Торжокъ		80,224	60¼	35,665	7¼	255,130	17¼
Осташковъ		65,182	21½	27,454	49½	208,012	30¾
Ржевъ		60,120	9¾	33,549	83½	270,956	66¼
Зубцовъ		76,884	36	24,060	10¾	110,059	64¾
Старица		110,710	31	30,894	8¾	129,036	85¾
ИТОГО		1131,107	84	384,380	10¾	2650,587	81¼

Продолженіе таблицы

Наименованіе городовъ и уездовъ	Осталось къ 1 Января 1848 года	Въ 1847 году взыскано и исключено по разнымъ случаямъ					
		Податей		Земскихъ сборовъ		Другихъ разныхъ взысканій	
		Рубли	Коп.	Рубли	Коп.	Рубли	Коп.
Тверь		112,544	12¼	34,713	56¼	834,849	54¾
Корчева		94,618	8	26,764	2½	155,923	65
Калязинъ		85,338	6¾	27,897	35½	225,051	77½
Кашинъ		104,210	72¼	34,342	44½	194,669	72¼
Бъжецкъ		164,939	82¾	45,712	10	215,328	82½
Весьегонскъ		107,133	58¾	29,482	62¾	101,243	23¾
Волочокъ		80,772	13¾	32,894	78½	237,073	52
Торжокъ		77,573	21¾	35,379	62½	262,857	42
Осташковъ		65,146	19¼	25,776	66½	432,662	40¾
Ржевъ		56,581	9½	34,126	4¼	275,762	87¼
Зубцовъ		75,363	55	23,771	10¼	138,362	53
Старица		110,143	71½	30,634	22¾	195,711	42¼
ИТОГО		1124,364	31½	381,494	56¼	3269,496	93

Из книги «Историко-статистическое описание Тверской губернии»
под редакцией В.И.Покровского

По имеющимся данным государственные доходы и расходы по Тверской губернии возросли, что можно видеть из таблицы:

	<i>рублей</i>	
	1866г.	1880г.
Государственных доходов получено	4648239	8004495
Государственных расходов произведено	2667725	2919826
Расходов произведено менее на	1980514	5084669 ^{*)}

^{*)} Сведения этой таблицы основаны на отчетах Государственного Контроля и Казенной палаты

Распределение доходов Тверской губернии в 1880 году приведено в следующей таблице:

	Поступило доходов	
	рублей	структура, в %
По военному министерству	11337	0,1
По министерству финансов	7641107	95,5
По министерству государственных имуществ	99276	1,2
По министерству внутренних дел	205883	2,6
По министерству народного просвещения	16381	0,2
По министерству путей сообщения	9822	0,1
По министерству юстиции	20689	0,3
Всего доходов	8004495	100

По министерству финансов основные доходы поступали от акциза со спирта и вина (51%), подушной подати с крестьян (18%), государственной оброчной подати (11%), выкупных платежей с крестьян – бывших государственных и удельных (1,5), пошлины за право торговли (4%).

По министерству государственных имуществ основной доход был от продажи леса и лесных изделий (88%).

По министерству внутренних дел основные поступления в доходы были от работы почты.

По министерству юстиции основной доход приносила работа сенатской типографии (74%).

Распределение расходов Тверской губернии в 1880 году приведено в следующей таблице:

	Рублей	Структура, в %
Система государственного кредита	233262	7,8
Собственная ЕГО Императорского Величества Канцелярия	110	0,0
Комиссия прошений и канцелярия Статс-секретаря по принятию прошений на Высочайшее имя приносимых	600	0,0
Ведомство Святейшего Синода	154525	5,2
Министерство Императорского Двора	8048	0,3
Военное министерство	764667	25,5
Морское министерство	2146	0,1

Окончание

	Рублей	Структура, в %
Министерство финансов	676367	22,6
Министерство государственных имуществ	89261	3,0
Министерство внутренних дел	513388	17,1
Министерство народного просвещения	138366	4,6
Министерство путей сообщения	186835	6,2
Министерство юстиции	208861	7,0
Государственный контроль	19463	0,6
Главное управление государственного казначейства	1090	0,0
Произведено расходов	2996989	100
Всего расходов		
за исключением расхода в льготный срок и расхода в счет сметы 1880 года	2919826	

По ведомству Святейшего Синода наибольшие расходы приходились на содержание городского и сельского духовенства; по военному министерству – на содержание офицерских и гражданских чинов, больных в госпиталях, на содержание лошадей.

По министерству финансов значительные расходы зафиксированы на выплату пенсий и пособий; по министерству государственных имуществ – на содержание лесной стражи, на содержание личного состава, чинов лесничих и межевых.

По министерству народного просвещения основная доля расходов пошла на содержание преподавателей и приобретение учебных пособий.

Земские доходы и расходы

Доходы губернского и уездных земств Тверской губернии простирались по смете на 1880 год до 868236 рублей, от прежних ассигновок осталось 53205 рублей, которые и поступили в зачет. Расходов на 1880 год предложено было 905190 рублей, из коих 138665 рублей на потребности губернского, 766524 – уездных земств.

Из всей суммы земского обложения на землю падало 653915 рублей или 75% всех сборов, на промышленность, торговлю и городские недвижимые имущества – 214320 рублей или 25%.

Земские расходы в 1880 году распределялись следующим образом:

	<i>рублей</i>		
	<i>Губернские</i>	<i>Уездные</i>	<i>Итого</i>
Всего	138666	766524	905190
<i>I. Потребности обязательные</i>	73479	319371	392850
Содержание местного гражданского управления	7089	18448	25537
Мировые по крестьянским делам учреждения	38700	1800	40500
Мировые судебные учреждения	-	120349	120349
Подводная повинность	-	96481	96481
Дорожная повинность	-	65323	65323
Воинская повинность	8000	3665	11665
Общественное призрение	19690	12805	32495
Постоянная повинность	-	500	500

	<i>Окончание</i>		
	<i>Губернские</i>	<i>Уездные</i>	<i>Итого</i>
<i>II. Потребности необязательные</i>	65187	447153	512340
Содержание земских управ, их канцелярий и прочих органов земского управления	13900	77630	91530
На образование эмеритального капитала	6103	-	6103
Статистическое бюро	3500	-	3500
Народное здравие	11434	177826	189260
Народное образование	9700	134211	143911
Наем и содержание зданий	-	9367	9367
Пособия разным лицам	-	300	300
Земская почта	-	4975	4975
Непредвиденные надобности	20550	33597	54147
Прочие расходы назначенные по смете	-	9247	9247

К расходам на общественное призрение отнесен расход на пособия семействам ратников и чинов запаса, убитых или умерших от ран или же без вести пропавших во время последней турецкой войны.

В 1880 году городские доходы достигли 429 тыс. рублей. Из них наибольший удельный вес приходился на доходы от городского недвижимого имущества (28%), с документов на право торговли (12%), с трактиров, постоянных дворов, съестных лавочек (15%). Городские расходы простирались в 1880 году до 427960 рублей. Основные статьи расходов – это содержание городской полиции, пожарной команды, городских врачей, а также содержание городского управления, благоустройство мостовых и прочее.

Все государственные и негосударственные прямые и косвенные налоги, уплачиваемые в течение 1880 года населением губернии, представлены в следующей таблице:

	<i>рублей</i>
Государственные подати, прямые и косвенные налоги, уплачиваемые или регистрируемые в Тверской губернии	8004495
Косвенные налоги, регистрируемые в Тверской губернии, уплачиваемые населением	1750000
Земские повинности	905190
Дворянские частные сборы	38609
Городские повинности	429215
Выкупные платежи бывших помещичьих крестьян	1983107
Оброки бывших помещичьих крестьян	420092
Крестьянские мирские сборы	418574
Итого	13949282

Крестьянское население, составляющее 87% всех жителей губернии, уплатило 77,5% всей суммы сборов.

Натуральные повинности

Кроме денежных существовали еще и натуральные повинности:

- всеословная воинская повинность;
- дорожная;
- подводная;
- постоянная.

Из приведенного выше материала из книги «Историко-статистическое описание Тверской губернии» под редакцией В. Покровского прослеживается информация о формировании государственных, земских, городских доходов и расходов, финансировании насущных для того времени мероприятий, о решении важных жизненных проблем. В бюджете 1880 года еще присутствовала информация о проведенной в государстве реформе 1861 года по освобождению крестьян, о последствиях русско-турецкой войны и т.д.

МЕСТНЫЙ ГОДОВОЙ ОРИЕНТИРОВОЧНЫЙ БЮДЖЕТ НА 1923-24 БЮДЖЕТНЫЙ ГОД ТВЕРСКОЙ ОБЛАСТИ ¹⁾

в тысячах черв. руб.

Доходы	Сумма	%	Расходы	Сумма	%
			I. Содержание общеадминистративных учреждений	1221,2	12,8
I. Остатки и недоимки	769,4	8,3	II. Содержание милиции	409,7	4,3
II. Доходы от предприятий и имуществ	3281,3	35,4	III. Содержание мест заключения	253,4	2,7
III. Отчисления от Госналогов и доходов	2158,2	23,3	IV. Расходы на коммунальное хозяйство	1396,3	14,6
IV. Надбавки к Госналогам	1778,9	19,2	V. Содержание дорог и дорожных сооружений	150,4	1,6
V. Местные налоги и сборы	947,6	10,2	VI. Расходы по В.С.Н.Х.	63,2	0,7
VI. Разные поступления	319,5	3,4	VII. Расходы по народному образованию	2486,7	26,0
VII. Займы, ссуды и пособия	20,1	0,2	VIII. Расходы по народному здравоохранению	1362,3	14,3
			IX. Расходы по сельскому хозяйству	290,3	8,0
			X. Расходы по Нар.Ком. Воен. и Морск.	137,7	1,4
			XI. Расходы по Нар.Ком. Юстиции	146,8	1,5
			XII. Расходы по Соц. обеспечению	254,1	2,7
VIII. Всего местных доходов	9275,0	100,0	XIII. Расходы по содержанию организации труда	0,6	0,0
Дефицит	268,9	-	XIV. Разные расходы	46,0	0,5
Баланс	9543,9	-	XV. Погашение задолжности	476,1	5,0
Специальные средства	28,4	-	XVI. На образование губзапфонда	849,1	8,9
			Всего местных расходов	9543,9	100,0

¹⁾ Статистический ежегодник Тверской губернии за 1923-1924 год

БЮДЖЕТ ОБЛАСТИ

млн. рублей

	1965	1966	1967	1968	1969	1970
Доходы - всего	165,0	178,9	193,0	202,4	206,9	216,7
в том числе:						
доходы от народного хозяйства	138,1	151,6	162,1	166,5	168,5	174,6
налоги и сборы с населения	20,6	22,3	23,7	26,1	28,7	31,6
прочие доходы	6,3	5,0	7,2	9,8	9,7	10,5
Расходы - всего	162,4	174,9	187,1	197,3	202,6	211,4
из них на:						
народное хозяйство	34,0	39,6	43,7	51,0	51,9	54,8
социально-культурные мероприятия	112,8	116,2	118,5	126,8	130,2	134,1
управление	6,0	6,1	6,7	7,1	7,5	7,6
прочие расходы	6,9	3,5	2,6	4,8	5,0	3,6

СТРУКТУРА БЮДЖЕТА ОБЛАСТИ

в % к итогу

	1965	1966	1967	1968	1969	1970
Доходы - всего	100,0	100,0	100,0	100,0	100,0	100,0
в том числе:						
доходы от народного хозяйства	83,7	84,7	84,0	82,3	81,4	80,6
налоги и сборы с населения	12,5	12,5	12,3	12,9	13,9	14,6
прочие доходы	3,8	2,8	3,7	4,8	4,7	4,8
Расходы - всего	100,0	100,0	100,0	100,0	100,0	100,0
из них на:						
народное хозяйство	20,9	22,6	23,4	25,8	25,6	25,9
социально-культурные мероприятия	69,5	66,4	63,3	64,3	64,3	63,4
управление	3,7	3,5	3,6	3,6	3,7	3,6
прочие расходы	4,2	2,0	1,4	2,4	2,5	1,7

КОНСОЛИДИРОВАННЫЙ БЮДЖЕТ ТВЕРСКОЙ ОБЛАСТИ ¹⁾

в фактически действовавших ценах, млн. рублей

	1995 ²⁾	2000	2005 ³⁾	2010
Всего доходов бюджета	1668	5448	18589	46722
<i>из них:</i>				
налог на прибыль организаций	495	887	2768	6362
<i>в % к общей сумме доходов</i>	<i>29,7</i>	<i>16,3</i>	<i>14,9</i>	<i>13,6</i>
налог на доходы физических лиц	245 ⁴⁾	874 ⁴⁾	4812	12168
<i>в % к общей сумме доходов</i>	<i>14,7</i>	<i>16,0</i>	<i>25,9</i>	<i>26,0</i>
налог на добавленную стоимость	178	316	-	-
<i>в % к общей сумме доходов</i>	<i>10,6</i>	<i>5,8</i>	<i>-</i>	<i>-</i>
акцизы	88	219	2088	4894
<i>в % к общей сумме доходов</i>	<i>5,3</i>	<i>4,0</i>	<i>11,2</i>	<i>10,5</i>
платежи при пользовании природными ресурсами	42	118	130	283
<i>в % к общей сумме доходов</i>	<i>2,5</i>	<i>2,2</i>	<i>0,7</i>	<i>0,6</i>
налоги на имущество	126	344	1633	5267
<i>в % к общей сумме доходов</i>	<i>7,6</i>	<i>6,3</i>	<i>8,8</i>	<i>11,3</i>
безвозмездные перечисления от бюджетов других уровней	275	1625	4035	10973,0
<i>в % к общей сумме доходов</i>	<i>16,5</i>	<i>29,8</i>	<i>21,7</i>	<i>23,5</i>
Всего расходов бюджета	1690	5198	18904	50876
<i>из них на:</i>				
государственное управление и местное самоуправление	70	344	-	-
<i>в % к общей сумме расходов</i>	<i>4,1</i>	<i>6,6</i>	<i>-</i>	<i>-</i>
общегосударственные вопросы	-	-	1797	5998
<i>в % к общей сумме расходов</i>	<i>-</i>	<i>-</i>	<i>9,5</i>	<i>11,8</i>
национальную безопасность и правоохранительную деятельность	33 ⁵⁾	151 ⁵⁾	786	1551
<i>в % к общей сумме расходов</i>	<i>2,0</i>	<i>2,9</i>	<i>4,2</i>	<i>3,0</i>
поддержку отдельных отраслей экономики ⁶⁾	273	537	-	-
<i>в % к общей сумме расходов</i>	<i>16,2</i>	<i>10,3</i>	<i>-</i>	<i>-</i>
национальную экономику	-	-	2461	6420
<i>в % к общей сумме расходов</i>	<i>-</i>	<i>-</i>	<i>13,0</i>	<i>12,6</i>
жилищно-коммунальное хозяйство	373	1584	2306	5345
<i>в % к общей сумме расходов</i>	<i>22,1</i>	<i>30,5</i>	<i>12,2</i>	<i>10,5</i>
социально-культурную сферу	872	2492	11526	29284
<i>в % к общей сумме расходов</i>	<i>51,6</i>	<i>47,9</i>	<i>61,0</i>	<i>57,6</i>
Профицит, дефицит (-)	-22	250	-315	-4154

¹⁾ по данным Департамента финансов Тверской области

²⁾ млрд. рублей

³⁾ в 2005г. вступила в действие новая бюджетная классификация

⁴⁾ подоходный налог с физических лиц

⁵⁾ правоохранительная деятельность и обеспечение безопасности государства

⁶⁾ включая расходы на дорожное хозяйство

КРЕДИТНЫЕ УЧРЕЖДЕНИЯ

Историческая справка¹⁾: «В Тверской губернии, для содействия торговле и промышленности, существуют: 2 отделения Государственного банка, 10 городских общественных банков, одно отделение Волжско-Камского банка, 2 общества взаимного кредита, 82 волостных банка и 49 ссудо-сберегательных товариществ. Об оборотах и значении всех этих кредитных учреждений можно судить по следующим данным за 1880 год:

ОТДЕЛЕНИЯ ГОСУДАРСТВЕННОГО БАНКА

в рублях

К 1-му Января 1881 года	Тверское	Ржевское	Итого
Касса	11783972	6580261	18364233
Вклады из процентов	289679	132864	422543
Проценты, причитающиеся по вкладам отделений	8172	3458	11630
Процентные бумаги, обеспечивающие срочные кредиты по специальным счетам	“	27217	27217
Учтенные векселя и другие срочные бумаги	1096648	431886	1528534
Ссуды под залог Государственных % бумаг, акций и облигаций частных обществ	1346124	406749	1752873
Процентные текущие счета	3814872	4575252	8390124
Специальные текущие счета	“	374340	374340
Процентные бумаги, принадлежащие Государственному банку	105471	29708	135179
Просроченные обязательства по залому государственных % бумаг, акций и облигаций частных обществ	639179	174305	813484
Основной капитал банка	50000	50000	100000
Переводные билеты и телеграммы	1490708	441417	1932125
Вклады на хранение	2614522	1096750	3711272
Переходные суммы	4544	11063	15607
Счет прибылей	21000	29017	50017
Проценты по операциям, полученные отделением	63292	29384	92676
Счет вексельной бумаги и гербовых марок	2110	708	2818
Платежи по купонам % бумаг государственных и частных обществ	411241	?	411241
За вышедшие в тираж процентные бумаги государственных и частных обществ	42868	?	42868

¹⁾ «Историко-статистическое описание Тверской губернии», под редакцией В.И.Покровского

**СВЕДЕНИЯ О КРЕДИТНЫХ ОРГАНИЗАЦИЯХ, ДЕЙСТВОВАВШИХ
В ТВЕРСКОЙ ОБЛАСТИ в 2000-2010 гг.**

	<i>на конец года</i>				
	2000	2005	2008	2009	2010
Число кредитных организаций, зарегистрированных Банком России на территории области, <i>единиц</i>	14	7	8	8	7
в том числе кредитные организации, имеющие право на осуществление банковских операций	8	7	8	8	7
Число филиалов действующих кредитных организаций, <i>единиц</i>	32	42	51	50	30
из них Сбербанк России	19	14	13	11	11
Кредитные организации, имеющие лицензии на:					
привлечение вкладов населения	8	7	8	8	7
осуществление операций в иностранной валюте	4	4	3	3	3
генеральную лицензию	1	1	3	3	2
Кредитные организации с иностранным участием в уставном капитале - всего, <i>единиц</i>	1	1	1	1	1
Представительства действующих российских кредитных организаций - всего, <i>единиц</i>	5	6	9	8	8
в том числе на территории РФ	5	6	9	8	8
Число кредитных организаций, по которым ликвидация полностью завершена, <i>единиц</i>	10	17	17	17	17
в том числе:					
в связи с отзывом лицензии за нарушение банковского законодательства и нормативных актов Банка России	6	12	12	12	12
в связи с реорганизацией	4	5	5	5	5
из них: в форме присоединения	4	5	5	5	5
в том числе путем преобразования					
в филиалы других банков	4	5	5	5	5
Инвестиционный портфель кредитных организаций, <i>млн. рублей</i>	1126	662	2614	2499	995
Средства, привлеченные от организаций, населения, <i>млн. рублей</i>	3733	16765	39092	49983	61875
средства организаций на расчетных и текущих счетах	1125	4060	10588	12198	13392
вклады населения	2510	12562	28443	37693	48451

**КРЕДИТЫ, ПРЕДОСТАВЛЕННЫЕ ПРЕДПРИЯТИЯМ, ОРГАНИЗАЦИЯМ,
БАНКАМ И ФИЗИЧЕСКИМ ЛИЦАМ**

на конец года, млн. рублей

	Предоставленные кредиты, всего	Из них		
		предприятиям и организациям	банкам	физическим лицам
2000	1037	917	8,9	111
2005	14149	8978	213	4959
2008	53296	35559	587	17150
2009	51072	34365	1721	14986
2010	47735	34459	516	12761

**ТАБЛИЦА ПЕРЕВОДА
ОСНОВНЫХ РУССКИХ МЕР В МЕТРИЧЕСКИЕ**

Русские меры			Метрические измерения
полное название	<i>сокращенное обозначение</i>	соотношение	
Меры длины			
Аршин	<i>арш.</i>	2,33333 фута	71,12 см
Верста	<i>вер.</i>		1,064 км
Вершок	<i>верш.</i>		4,44 см
Дюйм	<i>дюйм</i>		2,54 см
Миля уставная (обыкновенная)	<i>миля</i>		1,609 км
Миля международная	<i>миля</i>		1,852 км
Сажень	<i>саж.</i>	3 арш.	2,13 м
Фут	<i>фут</i>		27,2-33,0 см
Меры объема			
Бочка	<i>б.</i>	40 ведер	около 480 л
Ведро	<i>в.</i>	20 бут.	12,3 л
Четверть (для сыпучих тел)	<i>четв.</i>		209,9 л
1 четверть пшеницы	<i>четв.</i>	9,5 пуда	
1 четверть ржи	<i>четв.</i>	6,25 пуда	
1 четверть ячменя	<i>четв.</i>	7,25 пуда	
1 четверть овса	<i>четв.</i>	5 пудов	
Четверть (для жидких)	<i>четв.</i>	1/4 ведра	3,075 л
Куб. сажень	<i>куб. саж.</i>	27 куб. арш.	9,7124 куб. м
Штоф (кружка)	<i>штоф</i>		1,23 л
Ящик (спичек)	<i>ящик</i>	1000 коробок	
Бутылка	<i>бут.</i>		0,61 л
Меры веса			
Золотник	<i>зол.</i>		4,35 г
Четверик	<i>четверик</i>		26,4 кг
Пуд	<i>пуд</i>	40 фунтов	16,4 кг
Фунт	<i>фунт</i>		409,836 г
Меры площади			
Десятина	<i>десятина</i>	1,09 га	10925 кв. м
Квадратная сажень	<i>кв. саж.</i>		4,55 кв. м
Квадратный аршин	<i>кв. арш.</i>		0,505 кв. м

**Заказ № 227 Подписано к печати 12.05.2011г.
Формат издания 60x84 1/8 Тираж 200 экз.**

**© Территориальный орган Федеральной службы
государственной статистики
по Тверской области
170100, г. Тверь, ул. Советская, 35**